

Indre Sunnmøre Gjensidig Brannkasse

SFCR Rapport

For året som slutter 31.12.2021



INNHALDSFORTEGNELSE

SAMMENDRAG	4
A VIRKSOMHET OG RESULTATER	5
A.1 VIRKSOMHET	5
A.2 FORSIKRINGSRESULTAT	7
A.3 INVESTERINGSRESULTAT	7
A.4 RESULTAT FRA ØVRIG VIRKSOMHET	8
A.5 ANDRE OPPLYSNINGER	8
B SYSTEM FOR RISIKOSTYRING OG INTERNKONTROLL	9
B.1 GENERELLE OPPLYSNINGER OM SYSTEMET FOR RISIKOSTYRING OG INTERNKONTROLL	9
B.2 EGNETHET OG HEDERLIGHET	13
B.3 RISIKOSTYRINGSSYSTEM INKLUDERT ORSA	14
B.4 INTERNKONTROLLSYSTEM	15
B.5 INTERNREVISJONSFUNKSJONEN	16
B.6 AKTUARFUNKSJON	17
B.7 UTKONTRAKTERING	17
B.8 ANDRE OPPLYSNINGER	18
C RISIKOPROFIL	19
C.1 FORSIKRINGSRISIKO	20
C.2 MARKEDSRISIKO	22
C.3 KREDITTRISIKO	24
C.4 LIKVIDITETSRISIKO	25
C.5 INVESTERING AV EIENDELER OG AKTSOMHETSPLIKTEN FOR MARKEDS-, LIKVIDITETS- OG KREDITTRISIKO	26
C.6 OPERASJONELLRISIKO	26
C.7 ANDRE VESENTLIGE RISIKOER	28
C.8 ANDRE OPPLYSNINGER	28
D VERDSETTING FOR SOLVENSFORMÅL	29
D.1 EIENDELER	29
D.2 FORSIKRINGSTEKNISKE AVSETNINGER	30
D.3 ANDRE FORPLIKTELSE	32

D.4 ALTERNATIVE VERDSETTINGSMETODER.....	33
E KAPITALFORVALTNING	34
E.1 ANSVARLIG KAPITAL.....	34
E.3 BRUK AV DEN DURASJONSBASERTE UNDERMODULEN FOR AKSJERISIKO VED BEREGNINGEN AV SOLVENSKAPITALKRAVET	37
E.4 FORSKJELLER MELLOM STANDARDFORMELEN OG BENYTTETE INTERNE MODELLER	37
E.5 MANGLENDE OPPFYLLELSE AV MINSTEKAPITALKRAVET OG MANGLENDE OPPFYLLELSE AV SOLVENSKAPITALKRAVET	37
E.6 ANDRE OPPLYSNINGER	37
F RAPPORTERINGSMALER.....	38
G GODKJENNING AV SFCR RAPPORT OG RAPPORTERINGSSKJEMAER.....	38
VEDLEGG – QRT.....	39

SAMMENDRAG

Virksomhet og risiko sammendrag

Indre Sunnmøre Gjensidig Brannkasse er et lokalt selvstendig forsikringsselskap med arbeidsområde i Indre Sunnmøre.

Selskapet er eid og styrt av medlemmene. Medlem i selskapet er enhver direkte forsikringstaker, det vil si alle kunder med løpende brannforsikring, og med de økonomiske rettigheter og plikter dette medfører.

Tabell nedenfor viser risikosammendrag (tall i tusen kroner):

	2021		2020	
	SCR	MCR	SCR	MCR
Tellende kapital	159 520	155 827	142 008	139 648
Kapitalkrav	54 699	24 374	43 913	27 735
Differanse	104 821	131 453	98 096	111 913
I prosent	292 %	639 %	323 %	504 %

System for risikostyring og internkontroll

Selskapet anerkjenner betydningen av sterk eierstyring og har etablert et godt definert rammeverk for kontroll og komitéstrukturen.

A Virksomhet og resultater

A.1 Virksomhet

Selskapet har konsesjon på brann- og naturskadeforsikring men distribuerer også andre forsikringer innen privat- næringsliv – og landbruksområdene. Innen øvrige bransjer er selskapet agenter for Gjensidige Forsikring ASA, og mottar porteføljeprovisjon for salg og servicearbeid.

Indre Sunnmøre Gjensidig Brannkasses vesentlige forretningsmessige risiko er endringer i rammevilkår. Disse kan være i henhold til hovedavtalen med Gjensidige ASA, kjøpemønster / plattform og lokale forhold.

Kjøpemønster og plattform for salg av forsikring er i forandring med økt fokus på netthandel og oppfølging ved skade på nett og mobile løsninger. Indre Sunnmøre Gjensidig Brannkasses lokale kontor har en jevn og lojal kundestrøm i dag, men kundenes brukervaner kan endre seg i framtiden.

Når det gjelder Gjensidige-alliansen er målet at Indre Sunnmøre Gjensidig Brannkasse skal bidra til å arbeide for å styrke samarbeidet mellom brannkassene slik at alliansen med Gjensidige Forsikring videreføres til alles beste.

A.1.1 Navn og juridiskform på selskapet

Indre Sunnmøre Gjensidig Brannkasse er stiftet i Norge og er et Gjensidig selskap. Adressen til det registrerte kontoret er:

Bankgata 4, 6200 Stranda

A.1.2 Navn på finansielltilsynsmyndighet som er ansvarlig for tilsyn av selskapet

Indre Sunnmøre Gjensidig Brannkasse er under tilsyn av:

Finanstilsynet

Revierstredet 3, 0151 Oslo

A.1.3 Ekstern Revisor for selskapet

Uavhengige revisorer for selskapet er:

KPMG

Sørkedalsveien 6, 0369 Oslo

A.1.4 Liste over vesentlig tilknyttede selskaper

Indre Sunnmøre Gjensidig Brannkasse er et gjensidig selskap. Med dette menes at selskapet er eid og styrt av medlemmene. Medlem i selskapet er enhver direkte forsikringstaker, det vil si alle kunder med løpende brannforsikring, og med de økonomiske rettigheter og plikter dette medfører.

Selskapet har derfor ikke noe selskap på eiersiden.

A.1.5 Antall heltidsansatte

Antall heltidsansatte i Indre Sunnmøre Gjensidig Brannkasse er 4. Hvorav tre er menn og en kvinne.

A.1.6 Selskapets forsikringsforretning og geografiske områder

Indre Sunnmøre Gjensidig Brannkasse selger de fleste typer av privat - og nærings forsikringer gjennom distribusjonsavtale med Gjensidige ASA. Det er kun brannforsikringen (ting) som tegnes av selskapet selv.

For SII formål, omfatter selskapets forpliktelser derfor en definert Solvens II bransje:

I. Tingforsikring

Solvens II bransjen benyttes ved rapportering av premien, krav, utgifter og forsikringstekniske avsetninger i de SII QRTs (Quantative Reporting Templates).

All forretning er tegnet i Norge.

A.2 Forsikringsresultat

Tabellen under viser selskapets premier, erstatninger og kostnader for perioden 01.01.2021 til 31.12.2021 (tall i tusen kroner):

Forsikringsresultat	2021	2020
Brutto opptjent premie	9 459	9 343
Brutto erstatningskostnader	12 019	4 760
Brutto driftskostnader	7 365	6 452

I 2021 hadde Indre Sunnmøre Gjensidig Brannkasse et teknisk resultat på KNOK 1 670, det er en reduksjon på KNOK 105 fra 2020.

Selskapet benytter reassuransse for å begrense sin samlede risikoeksponering, samt å redusere volatiliteten i sine skader og dermed forsikringsresultatet. I løpet av rapporteringsperioden har Indre Sunnmøre Gjensidig Brannkasse en reassuransse ordning som forblir effektiv per 31. desember 2021.

I 2021 var det 1 skade som nådde reassuranssegrensene på KNOK 750.

A.3 Investeringsresultat

Tabellen nedenfor viser fordeling av investeringer per aktivaklasse:

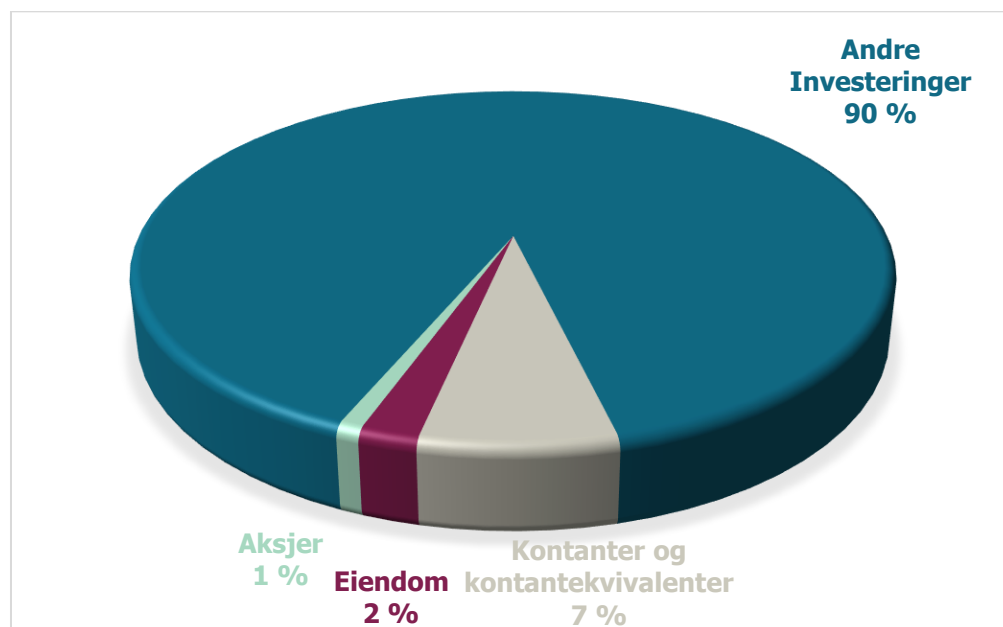

Selskapet praktiserer «prudent person principle» og målsetningen med forvaltningen er at finne en optimal balanse mellom avkastning og risiko. Indre Sunnmøre Gjensidig Brannkasse har en konservativ forvaltning av selskapets midler. Risikoen i den totale porteføljen er lav gjennom lav kredittrisiko i renteporteføljen og lav eksponering i aksjemarkedet.

Markedsrisiko og konsentrasjonsrisiko er søkt redusert gjennom diversifisering innen, og mellom ulike aktiva klasser.

Se punkt A.1 for informasjon om de strategiske beslutninger som påvirker prognose for investeringsresultat fremover

A.3.1 Inntekter og kostnader som følge av investeringer etter aktivklasse

Eiendelene investert av selskapet faller inn i følgende aktivklasser:

Verdipapirfond

Selskapet har investert i både langsiktige og kortsiktige pengemarkedsfond, som gir tilgang til en diversifisert pool av høy kredittkvalitet eiendeler.

Aksjer

Norske og utenlandske aksjeinvesteringer gjøres gjennom kjøp av andeler i aksjefond med indeksene eller lav risiko som er forvaltet av en anerkjent forvalter.

Kontanter og kontantekvivalenter

Kontanter og kontantekvivalenter er primært innskudd i norske banker.

Eiendom

Eierbenyttet eiendom

Resultater av investeringer i 2021 etter aktivklasse vises nedenfor (tall i tusen kroner):

Gevinst og tap i perioden (2021)	Utbytte	Renter	Leie	Realisert gevinst/tap	Urealisert gevinst/tap
Obligasjoner	0	0	0	0	0
Aksjer	2 070	0	0	7 449	9 421
Andre investeringer	0	558	0	-208	-1 343
Kontanter og kontantekvivalenter	0	1	0	0	0
Utlån	0	0	0	0	0
Eiendom	0	0	52	0	0
Derivater	0	0	0	0	0
Total	2 070	559	52	7 242	8 078

A.4 Resultat fra øvrig virksomhet

A.4.1 Andre vesentlige inntekter og kostnader

Innen øvrige forsikringsbransjer er selskapet agenter for Gjensidige Forsikring ASA, og mottar porteføljeprovisjon for salg og servicearbeid. Provisjonsinntektene i 2021 ble KNOK 4 669.

A.5 Andre opplysninger

Det var ingen andre relevante opplysninger i løpet av 2021.

B SYSTEM FOR RISIKOSTYRING OG INTERNKONTROLL

B.1 Generelle opplysninger om systemet for risikostyring og internkontroll

B.1.1 Roller og ansvar for administrasjon, ledelse og nøkkelposisjoner

Selskapet har en strategi som selvstendig forsikringsselskap med samarbeide med Gjensidige Forsikring ASA. Det er selskapets strategi å forlenge og utvikle dette samarbeide.

Internt organisasjonskart per 31.12.2021

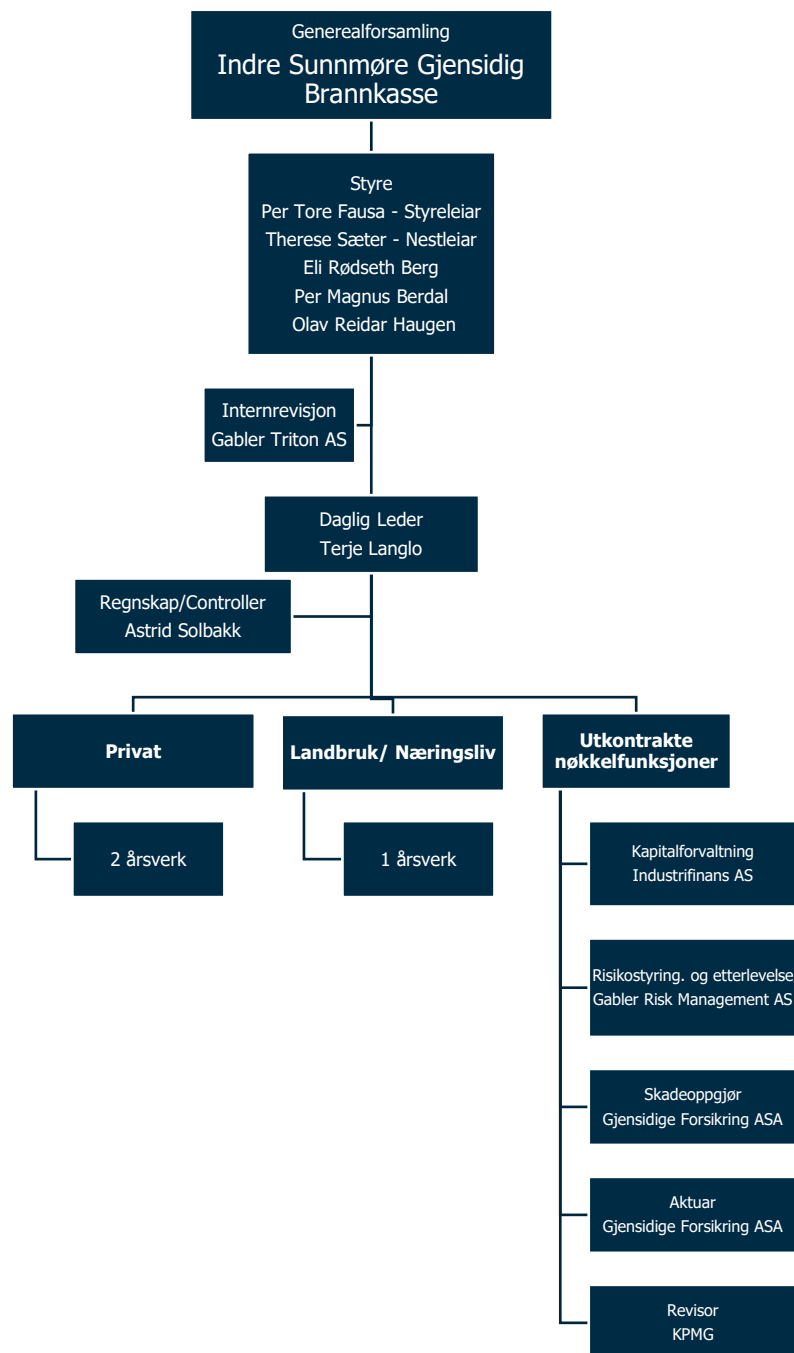

Internrevisjonsfunksjonen rapporterer direkte til styret. De resterende nøkkelfunksjonene rapporterer til administrerende direktør, men med direkte tilgang til styret i tilfelle det skjer brudd på interne eller eksterne regler.

Oversikt styringsdokumenter

Selskapet har utviklet et omfattende sett med risikorammer - og retningslinjer som sikrer at tilstrekkelige prosesser og prosedyrer er på plass for å håndtere alle typer risiko. Disse dokumentene er innrettet gjeldende regelverk under Solvens II regimet og under tilsyn av Finanstilsynet.

Nr.	Policy	Område	Underområde
1	Risikostyring og internkontroll	Etterlevelse	
		Risikostyringsfunksjon	
		Aktuarfunksjon	
		Internrevisjon	
		Strategisk/forretningsmessig risiko	
		Forsikringsrisiko	Underwriting/tariffering
			Forsikringstekniske avsetninger
			Reassuranse
		Finansiell risiko	Konsentrasjonsrisiko
			Motpartsrisiko
		Likviditetsrisiko	
		ALM (asset and liability management)	
		Kredittrisiko	
		Valutarisiko	
		Operasjonell Risiko	
		Internkontroll/ leders ansvar	
		Godtgjørelsesrisiko	
Utkontraktering			
2	ORSA		
3	Skadeoppgjør		
4	Klagebehandling		
5	Informasjonssikkerhet		
6	Etiske retningslinjer		
7	Verdsettelse	Prinsipp verdsettelse balanse	
8	SCR og MCR	Kapitalkrav	
9	Fit and Proper	Egnethet og hederlighet	
10	Krise -, beredskap- og kontinuitetsplan	Beredskapsplan	

Styret

Styret er ansvarlig for resultat og strategi for selskapet. De styrer ved å selektivt delegere ansvar for visse funksjoner til ulike komiteer.

Styremedlemmene skal i enhver henseende ivareta de interesser som tjener Indre Sunnmøre Gjensidig Brannkasse best. Styremedlemmene verken kan eller skal representere noen interessegruppe, men møter og er ansvarlig som individuelle personer.

Hvilke saker styret har ansvar at behandle

Styret skal:

- Fremlegge for generalforsamlingen fullstendig og revidert regnskap med beretning for foregående år og forslag til anvendelse av årsoverskudd eller dekning av underskudd.
- Ansette daglig leder og øvrig ledende personale, fastsette disses lønns- og arbeidsvilkår, samt
- beslutte de generelle lønns- og arbeidsvilkår for øvrige ansatte. Styret kan delegere denne myndighet når det gjelder andre ansatte enn daglig leder.
- Forvalte selskapets midler og påse at regnskap og formuesforvaltning er gjenstand for betryggende kontroll.
- Godkjenne forsikringsvilkår og premietariffer.
- Sørge for en tilfredsstillende organisering av selskapet.
- Fastsette instruks for styrets arbeid og for daglig leder.
- Inngå Hovedavtale om strategisk samarbeid med Gjensidige Forsikring ASA og samarbeidsavtale med Gjensidigestiftelsen.
- Treffe vedtak om opptak av fremmedkapital (innlån) som ikke skal inngå i selskapets ansvarlige kapital.

Styrets ansvar som revisjonsutvalg

- Finansiell rapportering, med hovedvekt på evt. endringer i regnskapsrapporter, vesentlige vurderingsposter samt evt. forhold der revisor er uenig med administrasjonen
- Intern kontroll og risikostyring – overvåke at selskapet har tilfredsstillende intern kontroll, risikovurderingssystemer og regnskapsprosesser
- Forholdet til ekstern revisor

Styrets ansvar som risikoutvalg

- forberede styrets vurdering av risiko og samlet kapitalbehov,
- ha jevnlig kontakt med risikokontrollfunksjonen og motta relevant rapportering fra foretakets kontrollfunksjoner,
- minst årlig gjennomgå foretakets risikopolicyer,
- overvåke at foretakets risikopolicyer følges,

- å vurdere om prisingen av foretakets produkter tar hensyn til foretakets forretningsmodell og risikostrategi.

Generell informasjon om de viktigste funksjonene i selskapet

Nedenfor følger en oppsummering av myndighet, ressurser og operasjonell uavhengighet nøkkelfunksjoner.

Risikostyringsfunksjonen – risikofunksjonen er utkontraktert til Gabler Risk Management AS. Funksjonen har kapasitet og kompetanse til å utføre de oppgavene som ligger under dennes ansvarsområde. Funksjonen har rett og plikt til å rapportere direkte til styret dersom dette er påkrevet. Risikostyringsfunksjonen er uavhengig i forhold til de funksjoner og områder den kontrollerer.

Internrevisjonsfunksjonen – Internrevisjonsfunksjonen er utkontraktert til Gabler Triton AS, er uavhengig av revisjonsaktiviteter og dette opprettholdes gjennom å bruke revisorer fra Gabler Triton AS. Funksjonen rapporterer direkte til styret.

Etterlevelsesfunksjonen – etterlevelsesfunksjonen er utkontraktert til Gabler Risk Management AS. Etterlevelsesfunksjonen sikrer etterlevelsen av gjeldende lovgivning, forskrifter og interne rammer og retningslinjer for Indre Sunnmøre Gjensidig Brannkasse. Funksjonen har rett og plikt til å rapportere direkte til styret dersom dette er påkrevet. Funksjonen er uavhengig i forhold til de funksjoner og områder den kontrollerer.

Aktuarfunksjonen – Aktuarfunksjonen er utkontraktert til Gjensidige Forsikring ASA. Funksjonen koordinerer beregning av tekniske avsetninger for Indre Sunnmøre Gjensidig Brannkasse og bidra til effektiv gjennomføring av risikostyring, særlig med hensyn til de risikomodeller som ligger til grunn for beregningen av kapitalkravene.

B.1.2 Vesentlige endringer i styringssystemet som har skjedd i løpet av rapporteringsperioden
Ingen vesentlige endringer styringssystemet i løpet av 2021.

B.1.3 Godtgjørelser for selskapet

Godtgjørelser for Styret

Godtgjørelsesordning for styret er i samsvar med foretakets mål, toleranse og interesser

Godtgjørelse består av en fast del + kr. 3800 pr. møte

Generalforsamling fastsetter godtgjørelse til styret etter fremlegg fra valgkomite. Godtgjørelsen er ikke resultatavhengig.

Godtgjørelse for ansatte

Ordningen er i samsvar med mål, risikotoleranse og interesser. Ordningen oppfordrer ikke til å ta høy risiko men bidrar til å unngå interessekonflikter.

Alle ansatte har fast lønn. Etter skjønn vurderer styret årlig kollektiv bonus til ansatte. Bonusen kan ikke overstige kr. 45.000,-

Selgere/rådgivere kan gjennom deltagelse i salgskonkurranser oppnå prestasjonsbonus. Maks oppnåelige bonus er kr. 15.000,- pr kampanje. 2-4 kampanjer i året.

Det er styret samla som utgjør godtgjørelsesutvalg og policy og årlig godtgjørelsesordning er del av selskapets internkontroll. Policyene er tilpasset lover og forskrifter.

B.2 Egnethet og hederlighet

B.2.1 Formål og bruksområde

Indre Sunnmøre Gjensidig Brannkasse må i henhold til krav om Egnethet og Hederlighet under Solvens II sikre at alle personer i den reelle ledelsen, samt personene som arbeider innen nøkkelfunksjoner, er egnet og hederlige. Det samme gjelder for viktige utkontrakterte funksjoner. For styret gjelder tilsvarende krav til styrets samlede kompetanse.

B.2.2 Hovedprinsipper

Krav til administrasjonen og nøkkelfunksjoner

Ledelsen må være egnet i forhold til den virksomheten som Indre Sunnmøre Gjensidig Brannkasse driver, og være hederlig. Egnethetskravet til ledelsen er relatert til den samlede ledelsens kunnskap, kompetanse og erfaring. For å oppnå dette kreves utvikling og vedlikehold av kunnskap innen forsikringsområdet, økonomi/ regnskap, lover/regler, skatt, aktuariell analyse og ledelse.

I tillegg til administrativ ledelse (dvs daglig leder) er alle ansvarlige for nøkkelfunksjoner; etterlevelse, aktuar, risikostyring og internrevisjon omfattet av kravene til egnethet og hederlighet.

Kravet gjelder også for nøkkelpersoner hos eventuelle selskaper Indre Sunnmøre Gjensidig Brannkasse har utkontraktert oppgaver til.

Krav til styret

Styret må være egnet i forhold til den virksomheten som Indre Sunnmøre Gjensidig Brannkasse driver, og hederlig. Det er et krav til det samlede styrets egnethet (kunnskap, kompetanse og erfaring). For å oppnå dette kreves utvikling og vedlikehold av kunnskap innen forsikringsområdet, økonomi/ regnskap, lover/regler, skatt, aktuariell analyse og ledelse.

Retningslinjer med hensyn til vurderinger

Årlig egnevaluering av styret.

B.3 Risikostyringsystem inkludert ORSA

B.3.1 Risikostyringsystem

Risikostyring og intern kontroll er en kontinuerlig prosess – iverksatt, gjennomført og overvåket av Brannkassens styre, ledelse og øvrige ansatte, anvendt i fastsettelse av strategi og på tvers av virksomheten, utformet for å identifisere potensielle hendelser som kan påvirke virksomheten og for å håndtere risiko slik at den er i samsvar med virksomhetens risikoappetitt, for å gi rimelig sikkerhet for måloppnåelse innen følgende områder:

- Målrettet, effektiv og hensiktsmessig drift
- Risikoprofil i samsvar med Brannkassens risikoappetitt og risikotoleranse
- Pålitelig intern og ekstern rapportering
- Overholdelse av lover og regler, samt interne retningslinjer
- Redusere potensielle tap og beskytte informasjon, systemer, eiendeler og ansatte.

Risikostyringsprosess

Med utgangspunkt i definerte mål og strategier for virksomheten foretas det minst én gang årlig en gjennomgang av vesentlige risikoer for alle virksomhetsområder, samt selskapets risikoprofil. Det foretas for alle virksomhetsområder en systematisk vurdering av hvorvidt Indre Sunnmøre Gjensidig Brannkasses risikostyring og internkontroll er tilstrekkelig for å håndtere selskapets identifiserte risikoer på en forsvarlig måte.

Dersom risikonivå ikke er i henhold til Indre Sunnmøre Gjensidig Brannkasses risikoprofil implementeres risikojusterende tiltak.

Risiko vurderes i forhold til sannsynlighet og konsekvens knyttet til:

- Økonomi
- Omdømme
- HMS

Slike vurderinger utføres som en del av ORSA prosessen, men vurderes også dersom det inntreffer hendelser som kan påvirke sannsynlighets- og konsekvensnivåene.

Risikoen innenfor de enkelte virksomhetsområder rapporteres årlig til styret som gjennomgår virksomhetsområdenes risikobilde og den samlede risiko for selskapet i forhold til målbilde.

B.3.2 ORSA - prosessen

Hensikten med ORSA-prosessen er å vurdere solvenskapitalbehovet på kort og lengre sikt og hvordan dette kapitalbehovet skal tilfredsstilles. Videre skal det komme frem hvordan selskapet arbeider med overholdelse av de regulatoriske minimumskravene til kapital.

ORSA-prosessen er en sentral del av styrings- og beslutningsunderlaget i selskapet. Vurderinger av effekten på kapitalbehovet er en integrert del av alle beslutninger om vesentlige endringer i kapitalforhold, strategier, produkter, forretningsområder, rammer, policyer, etc.

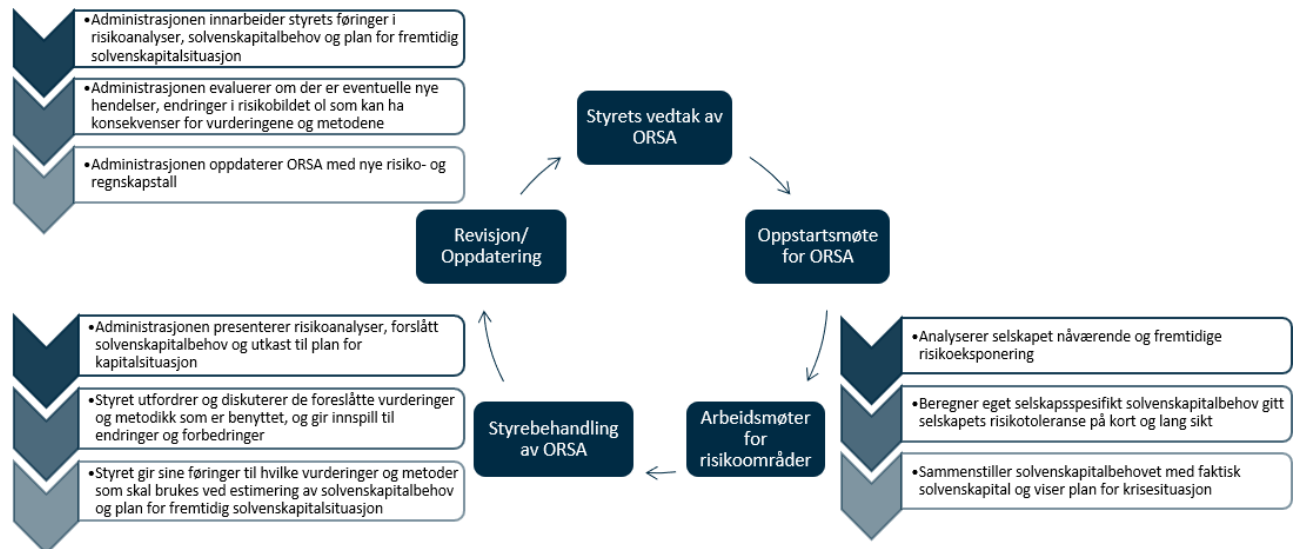

ORSA-dokumentet er godkjent av styret og kapitalen er beregnet i samsvar med selskapets faktiske risikoprofil.

B.4 Internkontrollsystem

Styret, daglig leder, internrevisjonsfunksjonen, risikostyringsfunksjonen og etterlevelsfunksjonen har alle spesifikke oppgaver i forhold til risikostyring og internkontroll.

Indre Sunnmøre Gjensidig Brannkasse er organisert med tre forsvarslinjer.

- Førstelinen består av daglig leder som står for den daglige operasjonelle driften av selskapet.
- Andrelinjen består av risikostyrings, etterlevels- og aktuarfunksjonen.
- Tredjelinjen er internrevisor

Selskapets risikostyring og internkontroll opererer innenfor førstelinjen og daglig leder har ansvaret for å sørge for at selskapet opererer innenfor de retningslinjer, rutiner og mandater som er satt innad i selskapet.

Andrelinjen har som ansvarsområde å overvåke, evaluerer og rapportere på hvordan det overordnede risikobildet i selskapet ser ut. Funksjonene skal ha en rådgivende rolle, men har ikke anledning til å påvirke risikoprofilen i selskapet.

Internrevisor har som ansvar å revidere hvorvidt første- og andrelinjeforsvaret gjør en tilstrekkelig god jobb i henhold til rammene som er satt. Internrevisor rapporterer direkte til styret.

B.4.1 Daglig leder

Daglig leder har i forhold til risikostyring - og internkontroll ansvaret for å fremlegge driftsinformasjon, vurderinger og forslag til vedtak i saker som styret i samsvar med gjeldende lover, selskapets vedtekter eller administrative bestemmelser skal behandle og fatte vedtak om. Videre er Daglig leder ansvarlig for at styringssystemer, organisering og selskapets kompetanse (egen og innleid/tilknyttet) er hensiktsmessig og tilstrekkelig for å innfri krav gitt av myndighetene og selskapet selv. Avsluttende er det også Daglig leder som sikrer god risikostyring og internkontroll av utkontraktert virksomhet.

B.4.2 Etterlevelseshjelpen

Etterlevelseshjelpen sikrer etterlevelsen av gjeldende lovgivning, forskrifter og interne rammer og retningslinjer for Indre Sunnmøre Gjensidig Brannkasse gjennom å implementere og gjennomføre de styrevedtatte retningslinjene i dette dokument. Dette gjøres gjennom at funksjonen blant annet gir råd til ledelse, styre og administrasjon mht. etterlevelse av lover, forskrifter og rundskriv, samt interne rammer og retningslinjer. Funksjonen er utkontraktert til Gabler Risk Management AS.

B.4.3 Risikostyringsfunksjon

Risikostyringsfunksjonen sikrer at selskapets risikostyringsopplegg blir etablert og gjennomført i henhold til vedtatt ambisjonsnivå og vedtatte retningslinjer for risikostyringsopplegget. Dette innebærer at den oppfylder regulatoriske minimumskrav og bidrar til å sikre at selskapets risikoeksponering er kjent og innenfor den styrevedtatte risikotoleransen. Funksjonen er utkontraktert til Gabler Risk Management AS.

B.5 Internrevisjonsfunksjonen

Internrevisjonsfunksjonen gjennomfører vurderinger av effektiviteten og hensiktsmessigheten til internkontrollopplegget og andre deler av styringssystemene for Indre Sunnmøre Gjensidig Brannkasse. Hovedoppgaver til funksjonen inkluderer årlig gjennomførelse av internrevisjoner av kjerneprosesser, støtteprosesser med høy risiko og viktige regelverk.

Internrevisjonsfunksjonen er uavhengig av revisjonsaktiviteter. Funksjonen kontrollerer ikke seg selv eller nærmeste overordnede.

Funksjonen har tilstrekkelig myndighet til å utøve sitt ansvar, herunder har den fullstendig og ubegrenset tilgang til å innhente informasjon fra alle deler av selskapet for å kunne ivareta sitt ansvar og sine oppgaver.

Funksjonen rapporterer direkte til styret og er utkontraktert til Gabler Triton AS.

Den interne revisjonsfunksjonen gjennomførte følgende revisjoner i 2021:

- Risikobasert tilsyn – varsling, antikorrupsjon og interessekonflikter

Internrevisjonen i 2021 avdekket ingen vesentlige svakheter.

B.6 Aktuarfunksjon

Aktuarfunksjonen koordinerer beregning av tekniske avsetninger for Indre Sunnmøre Gjensidig Brannkasse og bidrar til effektiv gjennomføring av risikostyring, særlig med hensyn til de risikomodeller som ligger til grunn for beregningen av kapitalkravene.

Hovedoppgaver til funksjonen er å informere styret og ledelsen om påliteligheten, tilstrekkeligheten og usikkerheten i beregningene av tekniske avsetninger. Aktuarfunksjonen rapporterer og forklarer også eventuelle problemstillinger i forhold til beregningene av de forsikringstekniske avsetningene. Videre har en mening om den samlede underwritingpolicyen og tilstrekkeligheten av reassuranseprogrammet. Til sist bidrar funksjonen til effektiv implementering av risikostyringsopplegget spesielt med tanke på risikomodeller som ligger til grunn for beregning av kapitalkrav i forhold til underwriting og avsetninger samt ORSA.

- Aktuaransvarlig har tilstrekkelig med kapasitet og kompetanse til å utføre de oppgavene som ligger under dennes ansvarsområde.
- Aktuarfunksjon er tilstrekkelig uavhengig. Funksjonen er utformet/organisert på en måte som hindrer påvirkning fra andre funksjoner, administrasjon og ledelse.
- Aktuaransvarlig har tilstrekkelig myndighet til å utøve sitt ansvar, herunder ha tilgang på all relevant informasjon fra alle deler av organisasjonen for å kunne ivareta sitt ansvar og sine oppgaver.
- Aktuaransvarlig har Daglig leder som nærmeste overordnet.
- Aktuarfunksjonen har vurdert de forsikringstekniske avsetningene til selskapet pr 31.12.2021.
- Aktuarfunksjonen har deltatt i ORSA-prosessen, og de har også gitt sine kommentarer til den endelige rapporten.

Aktuarfunksjonen er utkontraktert til Gjensidige Forsikring ASA.

B.7 Utkontraktering

Selskapet har en liten administrasjon og har basert sin virksomhet på stor grad av utkontraktering.

For å sikre at utkontraktering av tjenester fra Indre Sunnmøre Gjensidig Brannkasse forvaltes på en forsvarlig måte så brukes disse prinsipper:

- Utkontraktering av viktige forretningsprosesser må ikke i vesentlig grad svekke kvaliteten på internkontroll og oppfølgingsrutiner for den aktuelle prosessen
- Det skal ikke forekomme utkontraktering i de tilfeller der dette vil:
 - svekke tilsynsmyndighetenes muligheter for å føre effektivt tilsyn eller
 - svekke kontinuiteten og kvaliteten i kundeservicen.

Indre Sunnmøre Gjensidig Brannkasse har per i dag vurdert følgende områder som aktuelle for utkontraktering:

- Aktuærtjenester – Gjensidige Forsikring ASA
- Internrevisjon – Gabler Triton AS
- Risikostyring - og etterlevelsesfunksjonen – Gabler Management AS
- Kapitalforvaltning – Industrifinans AS
- Regnskap og rapportering – Gjensidige Forsikring ASA
- Skadeoppgjørstjenester - Gjensidige Forsikring ASA

For informasjon om rapporteringslinjer i forbindelse med utkontraktering se internt organisasjonskart i punkt B.1.1.

B.8 Andre opplysninger

Selskapet hadde under 2021 ingen andre vesentlige opplysninger å gi i forhold til system for risikostyring og internkontroll. Selskapet vurderer at system for risikostyring og internkontroll er hensiktsmessig i forhold til selskapets størrelse og formål.

C RISIKOPROFIL

Selskapets risikoprofil bidrar til å gi størst mulig trygghet til lavest mulig pris. Dette forutsetter en balansert avveining mellom avkastning på investert kapital og grad av risiko.

Følgende dokumenter fastsetter rammene for den overordnede risikoprofil:

- Strategisk plan
- Budsjett
- Rammer for finansforvaltningen
- Årlig vurdering av risikoer og solvenskapital (ORSA).

Indre Sunnmøre Gjensidig Brannkasse erklærer her at:

- selskapet ikke har stilt sikkerhet i henhold til artikkel 214 i forordning (EU) 2015/35, arten av denne sikkerheten, arten og verdien av eiendeler som er stilt som sikkerhet, og de tilsvarende faktiske og betingende forpliktelsene som har oppstått som følge av denne avtalen om sikkerhetsstillelse.
- selskapet ikke selger eller pantsetter sikkerhet i henhold til artikkel 214 i forordning (EU) 2015/35.
- selskapet ikke har inngått lånetransaksjoner som gjelder verdipapirer, gjenkjøpsavtaler eller omvendte gjenkjøpsavtaler i henhold til artikkel 4 nr. 1 punkt 82 i forordning (EU) nr. 575/2013, herunder likviditetsbytteavtaler, opplysninger om deres egenskaper og omfang.
- selskapet ikke selger variable livrenter, opplysninger om garantitillegg og sikring av garantiene.

Sammendrag av risiki

SCR risikoprofil for selskapet per 31.12.2021 er vist nedenfor.



Markedsrisiko utgjør 87 % av all SCR-risiko. SCR beregningen av markedsrisiko innebærer forholdsvis strenge forutsetninger med hensyn til hvor store endringer det er i faktorene som driver fallene i porteføljens verdier.

Eiendelene er holdt i kontanter i bank og i kortsiktige høy kvalitet likvide midler innenfor lange og korte rentepapirer og aksjefond. Dermed er markedsrisikoeksponering som oppstår fra disse eiendelene lav.

Forsikringsrisiko som er den SCR-risiko som er nest størst for selskapet utgjør 8 %. Indre Sunnmøre Gjensidig Brannkasses totale aktivitetsomfang (dekningsbredde, erstatningsvilkår, tariffing og premiefastsettelse) skal være rimelig og betryggende i forhold til selskapets finansielle styrke og risikoene som overtas. Vilkår og premiebetingelser skal fastsettes i henhold til behov og pålitelig skadestatistikk. Grunnet begrenset utjevning innen egen portefølje skal Indre Sunnmøre Gjensidig Brannkasse benytte premier og vilkår som er konservative med et begrenset tapspotensiale.

Motpartsrisiko er lav siden banken og reassurandøren som benyttes er svært kredittverdige.

C.1 Forsikringsrisiko

Forsikringsrisiko defineres som risiko for uventede tap på forsikringskontrakter, ekskl. motpartsrisiko.

Selskapets risikoeksponering er i utgangspunktet vurdert som følger (tall i tusen kroner):

Skadeforsikringsrisiko	2021	2020
Premie og - reserverisiko	2 010	1 825
Avgangsrisiko	0	0
Katastroferisiko	3 905	3 708
Diversifisering	-1 097	-1 009
Total skadeforsikringsrisiko	4 818	4 523

C.1.1 Beskrivelse og vurdering av faktisk risikoeksponering

Forsikringsrisiko – premierisiko

Premierisiko defineres som sannsynligheten for at utilstrekkelige premierater vil ramme selskapet. Det er liten sannsynlighet for at utilstrekkelige premierater på lang sikt blir benyttet innen de forsikringsbransjer og vilkår som benyttes i selskapet. Eventuelle avvik vil raskt kunne avdekkes og korrigeres gjennom regelmessige polisefornyelser og kontroll over skadeutviklingen i alle bransjer som tegnes. Etterkontroll blir foretatt av ekstern part, ved halvårlige aktuaranalyser.

Forsikringsrisiko – reserverisiko

Administrasjonen vurderer det som middels sannsynlig at skader kan bli utilstrekkelig reservert først og fremst som følge av sen eller mangelfull skaderapportering i fra skadelidte. Likevel vil omfanget av eventuelle manglende skadeavsetninger begrenses av de aggregerte forsikringssumgrensene som gjelder per skade innen hver bransje. Dessuten har selskapet over lang tid bygget opp en vesentlig sikkerhetsreserve som vil forebygge en avvikende negativ skadeutvikling av større format. Avsetningskontroll blir også regelmessig overvåket eksternt av aktuar.

Forsikringsrisiko – naturkatastrofe

Selskapet er medlem av Norsk Naturskadepool som administrerer og besørger reassuranse og derved betryggende risikoutjevning for dets medlemmer. Samtidig er også naturskadeeksponeringen gjenstand for dekningsmessige grenser per skade og år og vil derfor ha små konsekvenser for selskapet. Enkelte naturskade hendelser vil ikke være dekket av Naturskadepoolens dekningsvilkår og utgjør derved en risiko.

Forsikringsrisiko – avgangsrisiko

Risiko for press på økonomien i selskapet som et resultat av kunder som skifter selskap. Erfaringstall tilsier at det er svært liten sannsynlighet for store avganger (at kunder skifter selskap) skal true selskapets økonomi. Gjensidige har avtaler med flere store medlemsorganisasjoner som f.eks. Norges Bondelag. Bortfall av slike avtaler vil kunne påvirke Selskapets portefølje, men ikke i et omfang som vil true Selskapets eksistens.

C.1.2 Vurdering av risikoreduserende tiltak i bruk for forsikringsrisiko

Aksept og tegning av forsikringsrisiko skjer i samsvar med selskapets vedtatte styringsdokumenter.

Resultatene for både brann- og naturskadeforsikring inngår i Selskapets månedsregnskap. Selskapet har tilgang til egne resultater for brannforsikring over flere år gjennom et styringssystem for forsikringsrisiko. Selskapet gis tilgang til alle relevante data om forsikringsbestanden og skader gjennom Gjensidiges datavarehus.

Risikoovervåkingen skjer i samsvar med selskapets vedtatte styringsdokumenter, og det forsikringstekniske resultatet blir kontrollert og vurdert i henhold til gjeldende regelverk.

Selskapet har også en reassuranseavtale for brannforsikring, en excess-loss kontrakt, med Gjensidige. Kontrakten begrenser Selskapets maksimale skade oppad (egenregningen).

C.1.3 Sensitivitet

Selskapet benytter seg av Standard modell hvert kvartal der resultatet blir rapportert til styret. Rapporten tar opp store endringer i dekninger og varsler styret ved brudd på satte grenser. Selskapets ORSA prosess inneholder også stress – og scenario tester. Stresstestene i ORSA rapporten viser worst case scenarier og hvordan disse kan påvirke kapitalen i selskapet. Selskapet er svært godt kapitalisert i henhold til både Standardmodellen, identifisert tilleggskapital (Pilar2) og worst case tests. Som et resultat av dette er det ikke vurdert nødvendig å gjennomføre ytterligere følsomhetsanalyser.

C.2 Markedsrisiko

Markedsrisiko defineres som risiko for tap i markedsverdier til porteføljer av finansielle instrumenter som følge av svingninger i aksjekurser, renter, kredittspreader, valutakurser, eiendomspriser, råvare- og energipriser. Konsentrasjonsrisiko knyttet til investeringer i verdipapirer behandles i sin helhet som markedsrisiko.

Markedsrisiko er delt inn i følgende hovedklasser (tall i tusen kroner):

Markedsrisiko	2021	2020
Renterisiko	1 359	933
Aksjerisiko	45 748	35 715
Eiendomsrisiko	823	888
Kredittrisiko	4 062	3 317
Konsentrasjons	0	0
Valutarisiko	8 105	7 619
Diversifisering	-7 878	-6 877
Total markedsrisiko	52 219	41 596

C.2.1 Beskrivelse og vurdering av faktisk risikoeksponering

Aksjerisiko

Selskapet er eksponert for tap som følge av børsfall men sannsynligheten for et betydelig fall (tilstrekkelig til å forårsake en betydelig tap av kapitalen) vurderes som lav. Per 31.12.2021 lå investeringene norske aksjer på 20 % og internasjonale aksjer på 38 %, begge innenfor fastsatte frihetsgrader.

Renterisiko

Selskapet er eksponert for tap som følge av renteøkninger men sannsynligheten for at dette skal skje er lav og konsekvensen på kapitalen er vurdert som minimale.

Rentepapirforvaltningen er investert i 3 kategorier en pengemarkedsportefølje og to obligasjonsporteføljer; Norge og Utland. Strategisk vekt for disse utgjør tilsammen rundt 46 % av selskapets forvaltningskapital. Investeringsrammene for pengemarkedsporteføljen i 2021 var minimum 6 % og maksimum 75 %, høyrenteobligasjoner lå på minimum 0 % og maksimum 15 % og norsk/nordisk obligasjonsporteføljen lå med rammer på mellom 15 % og 35%.

Kredittspread risiko

Indre Sunnmøre Gjensidig Brannkasse er eksponert for tap som følge av kredittspread og sannsynligheten er vurdert som middels men konsekvensen på kapitalen er vurdert som liten.

Valutarisiko

Kun en liten andel av forvaltningsporteføljen som er utsatt for valutasvingninger.

C.2.2 Vurdering av risikoreducerende tiltak for markedsrisiko

SCR beregningen av markedsrisiko innebærer forholdsvis strenge forutsetninger med hensyn til hvor store endringer det er i faktorene som driver fallene i porteføljens verdier. Eksempelvis er det i rentebanen sjokk til rentekurven (relativ endring) fra +70% til -70%, videre et globalt aksjesjokk på -39%, et eiendomssjokk på -25% og valutasjokk på +/- 25%.

Med bakgrunn i selskapets portefølje ansees standardberegningen som tilstrekkelig tilpasset den faktiske risikoprofilen til selskapet.

C.2.3 Sensitivitet

Selskapet benytter seg av Standard modell hvert kvartal der resultatet blir rapportert til styret.

Innenfor dagens rammer er det mulig å øke porteføljens risiko ved å endre til:

- Maksimal allokering til aksjer
- Maksimal durasjon
- Maksimal valutarisiko (gjort tillegg i form av maks eksponering i utenlandske aksjefond)
- Spreadrisiko (ved at alle papirer er vurdert som ikke ratet)

Dette er teoretisk fordi det vil være vanskelig å forvalte på en slik måte at rammene er utnyttet maksimalt uten å brytes. Man måtte justert porteføljen hver dag. Dagens renteforvalter er konservativ og har alltid ligget nær midten i det tillatte durasjonsintervallet. I praksis er dagens portefølje mer realistisk. Stresstestene i ORSA rapporten viser worst case scenarier og hvordan disse kan påvirke kapitalen i selskapet. Selskapet er svært godt kapitalisert i henhold til både

Standardmodellen, identifisert tilleggskapital (Pilar2) og worst case tests. Som et resultat av dette er det ikke vurdert nødvendig å gjennomføre ytterligere følsomhetsanalyser.

C.3 Kredittrisiko

Kredittrisen i selskapet er i hovedsak fordelt på motpartsrisiko og konsentrasjonsrisiko. Hvorav motpartsrisikoen utgjør den vestlige delen.

Motpartsrisiko defineres som risiko for tap som følge av at bankforbindelser, motparter i derivatposisjoner, inngåtte reassuranseavtaler og kunder ikke kan møte sine forpliktelser. Motpartsrisiko i forbindelse finansplasseringer blir behandlet under punkt C.2 Markedsrisiko.

Konsentrasjonsrisiko defineres som risiko for at tap som følge av kreditt- og motpartsrisiko blir spesielt stort på grunn av svak eller manglende diversifisering, fordi hele eller deler av porteføljen er konsentrert mot visse geografiske områder, bransjer, kunder, produkter etc.

Forsikringsmessig konsentrasjonsrisiko behandles i sin helhet under forsikringsrisiko, og store enkeltplasseringer og reassuranseavtaler behandles under motpartsrisiko.

Motpartsrisiko er delt inn i følgende hovedklasser (tall i tusen kroner):

Motpartsrisiko	2021	2020
Type 1 eksponering	2 220	2 064
Type 2 eksponering	110	113
Diversifisering	-26	-27
Total motpartsrisiko	2 304	2 150

C.3.1 Viktige kredittrisiki

Beskrivelse og vurdering av faktisk risikoeksponering motpartsrisiko

Selskapets policy er å ha reassuranseavtale gjennom Gjensidige samt NP (følger av det lovpålagte medlemskapet i poolen).

Styret og daglig leder setter rammen for reassuransegraden etter analyse og beslutning om risikoappetitt for skadeforsikring. Brannkassen hadde i 2021 et egenregningsnivå på NOK 750 000. Sannsynligheten for at Gjensidige ikke skal dekke sine forpliktelser i h.t. reassuranseavtalen anses å være svært liten. Det vurderes ikke behov for avsetninger ut over det som følger av avsetninger til forsikringsforpliktelser.

Beslutninger omkring selskapets bankinnskudd styres av daglig leder. Daglig leder følger også opp utestående fordringer. Risikoen anses som middels for bankinvesteringene og lav totalt sett for plasseringene. Det er derfor ikke behov for ytterligere kapitalavsetninger.

C.3.1.2 Beskrivelse og vurdering av faktisk risikoeksponering konsentrasjonsrisiko

Kapitalbehovet er fordelt mellom såkalt "type 1-" og "type 2-eksponering", der type 1 anses udiversifiserbar og overfor en motpart som gjerne er ratet, og omfatter bl.a. reassurans- og derivatmotparter, samt bankinnskudd, mens "type 2-eksponering" anses diversifisert og ofte uratet og omfatter fordringer på andre motparter, forsikringstakere, mv.

Motpartsrisiko for "type 2-eksponering" beregnes som 15 % multiplisert med eksponeringen pluss 90% multiplisert med summen av verdiene av fordringene fra mellommenn som forfaller om mer enn 3 måneder.

Med bakgrunn i selskapets virksomhet ansees standardberegningen som tilstrekkelig tilpasset den faktiske risikoprofilen til selskapet

C.3.2 Vurdering av risikoreducerende tiltak for kredittrisiko

Beskrivelse av policy/rammer mht. kreditt- og motpartsrisiko er inkludert i de styrevedtatte policyene.

C.3.3 Sensitivitet

Kapitalbehovet er fordelt mellom såkalt "type 1-" og "type 2-eksponering", der type 1 anses udiversifiserbar og overfor en motpart som gjerne er ratet, og omfatter bl.a. reassurans- og derivatmotparter, samt bankinnskudd, mens "type 2-eksponering" anses diversifisert og ofte uratet og omfatter fordringer på andre motparter, forsikringstakere, mv.

Motpartsrisiko for "type 2-eksponering" beregnes som 15 % multiplisert med eksponeringen pluss 90% multiplisert med summen av verdiene av fordringene fra mellommenn som forfaller om mer enn 3 måneder.

Med bakgrunn i selskapets virksomhet ansees standardberegningen som tilstrekkelig tilpasset den faktiske risikoprofilen til selskapet.

C.4 Likviditetsrisiko

Likviditetsrisiko defineres som risiko for at selskapet ikke klarer å oppfylle sine løpende forpliktelser og/eller finansiære endringer i aktivaallokeringen uten at det oppstår vesentlige ekstraomkostninger i form av prisfall på aktiva som må realiseres eller i form av ekstra dyr finansiering.

C.4.1 Viktige likviditetsrisiki

Indre Sunnmøre Gjensidig Brannkasse har høye andeler i bank. Dagens strategi er fortsatt å holde en slik profil grunnet hensyn til utfordringer på brannskadestatistikken til selskapet og historisk relativt store erstatningskostnader. Brannkassen har solid likviditet. Brannkassen har innskudd tilsvarende 24 måneders likviditetsbehov.

C.4.2 Vurdering av risikoreduserende tiltak for likviditetsrisiko

Selskapets policy er å begrense likviditetsrisiko gjennom en forsiktig risikoprofil. Daglig leder styrer likviditeten gjennom rammer satt av styret. Styret har ikke fastsatt detaljerte rammer ut over hva som fremkommer av kapitalforvaltningsstrategien.

C.4.3 Forventet resultat i fremtida premier (EPIFP)

Dette er ikke relevant for Indre Sunnmøre Gjensidig Brannkasse.

C.4.4 Risk sensitivitet før likviditetsrisiki

Gitt at likviditet er ikke en vesentlig risiko for selskapet, er ingen spesifikk risiko følsomhet gitt.

C.5 Investering av eiendeler og aktsomhetsplikten for markeds-, likviditets- og kredittrisiko

Aktsomhetsplikten («prudent person principle») er et prinsipp som tilsier at den samlede aktivaporteføljen som forsikringselskapet investerer skal kun investere i risiko som, selskapet kan på korrekt vis kan identifiser, måle, overveie, forvalte, kontrollere og rapportere om og kan ta behørig hensyn til i vurderingen av det samlede solvensbehovet for selskapet

Indre Sunnmøre Gjensidig Brannkasse har en konservativ forvaltning av selskapets midler. Risikoen i den totale porteføljen har lav gjennom lav kredittrisiko i renteporteføljen og lav eksponering i aksjemarkedet.

Markedsrisiko og konsentrasjonsrisiko er søkt redusert gjennom diversifisering innen, og mellom ulike aktiva klasser.

Indre Sunnmøre Gjensidig Brannkasse har lav risikotoleranse for likviditetsrisiko.

Derivater kan bare anvendes i den utstrekning de bidrar til å effektivisere kapitalforvaltningen.

C.6 Operasjonellrisiko

Operasjonell risiko defineres som risiko for tap som følge av utilstrekkelig eller sviktende interne prosesser eller systemer, menneskelige feil, eller eksterne hendelser. Operasjonell risiko omfatter også juridisk risiko.

C.6.1 Viktige operasjonelle risiki

Som agent for Gjensidige Forsikring ASA vil Brannkassen kunne stilles økonomisk ansvarlig for feil begått av brannkassens kunderådgivere. Dette kan være feil av ulike varianter som for eksempel:

- Mangelfull eller feil rådgivning
- Feiltolkning av vilkår/forsikringsavtale som oppdages ved skadehendelse
- Forhold knyttet til ansattes opptreden

I de tilfeller hvor det oppstår et objektivt ansvar på egen brannforretning ut mot kunder, trer brannkassens tegnede ansvarsforsikring i kraft etter nærmere omforente regler besluttet mellom alle brannkassene og Gjensidige. Brannkassens egenandel på ansvarsforsikringen er NOK 100 000. Det har historisk sett vært svært få tilfeller som har vært gjenstand for bruk av denne forsikringsordningen.

C.6.2 Vurdering av risikoreducerende tiltak for operasjonellrisiko

Selskapets ledelse jobber kontinuerlig for å begrense operasjonell risiko. Risikoen kan reduseres ved gode rutiner og kontroller, men den kan aldri reduseres til null.

For å redusere risikoen er det lagt vekt på å organisere virksomheten med klare rapporteringslinjer og ansvarsforhold. Selskapet har rutiner for risikovurdering, og har som mål å systematisere risikovurderingene gjennom Risikodashbordet. Styret behandler årlig status i den etablerte internkontrollen og har vedtatt Policy for risikostyring og internkontroll.

Selskapet har tegnet ansvarsforsikring som sikrer selskapet ved feil begått av ansatte, herunder også forsikring mot kriminalitet og for styreansvar.

Det er stort fokus på etiske problemstillinger i ledergruppen og er jevnlig tema på medarbeidersamlinger. Alle ansatte gjennomfører årlig e-læringskurs i etiske retningslinjer. Dette er med på å redusere risikoen for brudd på rutiner og retningslinjer.

I tillegg til daglig leder, vurderer selskapets controller og ekstern revisor i dag hvorvidt risikostyringen og internkontrollen fungerer som forutsatt.

C.6.3 Sensitivitet

Stresstesten har en beregning av tapspotensiale med 3 % av største beløp av bruttopremier siste år eller premie- og erstatningsavsetning.

I tillegg anser selskapet at det kan skje operasjonelle hendelser som ikke er basert på premie- eller erstatningsnivå: Prosess- og rutinefeil, driftsavbrudd og systemfeil, fysisk skadeverk, produkter og forretningspraksis, ansatte og arbeidsmiljø, interne misligheter og eksterne misligheter.

Risikoen reduseres ved god styring, gode rutiner og kontroller. En del av disse ligger i Gjensidige sine systemer. Selskapet har rutiner for oppfølging og kontroll med utkontrakterte oppgaver, blant annet gjennom rapportering. For egen brannforretning er brannkassen oversiktlig. Rutinene blir systematisert gjennom implementeringen av Risikodashbordet. Med de forsikringsordninger Brannkassen har vurdert den faktiske risikoprofilen å være dekkende gjennom stresstest I

beregningen.

C.7 Andre vesentlige risikoer

Omdømmes risiko

Selskapet har lokal forankring og står gjennom mer enn 150 års historie for trygghet og kvalitet. Selskapet er et kundestyrt, lokalt forsikringsselskap som er avhengig av et godt omdømme. Selskapet er en aktiv bidragsyter til lokalsamfunnene gjennom gaver og sponsorbidrag til lag og foreninger, samt store bidrag til skadeforebyggende tiltak. Brannkassen er også noe engasjert i lokal næringsutvikling og har i så henseende en risiko for omdømmetap ved eventuelle uheldige investeringer.

Merkevaren er knyttet til Vekteren. Bruken av Vekteren er styrt gjennom selskapets hovedavtale med Gjensidige Forsikring ASA og Gjensidige Stiftelsen. Brannkassen har utkontraktert brannoppgjørfsfunksjonen. Omdømmerisikoen vil alltid være tilstede ved dårlig oppgjørsbehandling. Gjensidige har gode rutiner for oppgjør og brannkassen følger opp brannoppgjørene gjennom faste rapporteringer.

Omdømmerisiko blir styrt gjennom policyer og forretningsaktiviteter, inkludert compliance. Omdømmerisiko følges opp gjennom overvåkning av medieomtale, mens konkurransesituasjonen følges opp gjennom analyser av markedsutviklingen og utviklingen i markedsandeler.

C.7.1 Prudent person principle» applisert på andre vesentlige risiki

Ikke relevant for selskapet.

C.7.3 Sensitivitet for andre vesentlige risik

Sensitivitet for omdømmes risiko

Omdømmerisiko anses som lav til middels.

Sannsynligheten for omdømmesvikt er liten grunnet gode rutiner og systemer, men konsekvensen kan være stor dersom uheldige saker skulle inntreffe.

C.8 Andre opplysninger

Selskapet har i 2021 ingen andre vesentlige opplysninger å gi i forhold til selskapets risikoprofil.

D VERDSETTING FOR SOLVENSFORMÅL

D.1 Eiendeler

Aktiva 2021	Lokal GAAP	Solvens II	Endring
Immaterielle eiendeler	0	0	0
Utsatt skattefordel	0	0	0
Finansielle investeringer	156 032	156 032	0
Investeringsfond	0	0	0
Utlån	0	0	0
Gjenforsikring utestående	6 837	6 348	-489
Kontanter og kontantekvivalenter	12 350	12 350	0
Andre aktiva	5 047	5 047	0
Totale aktiva	180 266	179 777	-489

D.1.1 Solvens II evaluering for hver aktiv klasse

Askjer mv.

Per 31.12.2021 hadde selskapet KNOK 1 483 investert i aksjer. Porteføljen har god kredittverdighet og kort durasjon.

Verdipapirfond mv.

Per 31.12.2021 hadde selskapet KNOK 154 548 investert i verdipapirfond. Denne porteføljen har andeler i indeksfond eller andre aksjer av lavrisiko som er forvaltet av en anerkjent forvalter.

Forvaltning generelt

Investeringene er handtert av en ekstern fondsforvalter som sender månedlige rapporter med detaljert informasjon rundt verdipapirene i selskapets investeringsportefølje. Disse rapporter vurderes hver måned for å sikre at alle aktiva klasser er innen rammene for av styre fastsatte investeringsmandater (rating, durasjon etc).

Det har under rapporteringsperioden vært en stabil og solid utvikling i selskapets ansvarlige kapital. Dette har blitt fulgt opp av selskapets ORSA prosess som er integrert med selskapets overordnede forretningsstrategi. Se punkt B.3.2 for mer informasjon.

Kontanter og kontantekvivalenter

Per 31.12.2021 hadde selskapet KNOK 12 350 holdt i kontanter og kontant ekvivalenter plassert norske banker.

D.1.2 Andre eiendeler

Fordringer i forbindelse med gjenforsikring

Selskapet har ingen utestående fordringer i forbindelse med gjenforsikring per 31.12.2021.

Ikke forsikringsrelaterte fordringer

Selskapet har et uvesentlig beløp KNOK 732 relatert til transaksjoner med leverandører som ikke er omfatter forsikringsvirksomhet.

Øvrige eiendeler

Selskapet har ingen andre eiendeler per 31.12.2021.

D.1.3 Solvens II - og regnskapsevaluering av de ulike aktiva klassene

Eiendelene er bokført til markedsverdi i regnskapet så det gjøres ingen justeringer under Solvens II.

I selskapets årsregnskap så er Verdipapirfond rapportert under "Aksjer og andeler" og for Solvens II er disse rapportert som et eget punkt under overskriften «Investeringer» i QRT S.02.01.

Under Solvens II er fordring i forbindelse med gjenforsikring verdsatt som forventede fremtidige kontantstrømmer neddiskontert med den risikofrie renten gitt av EIOPA.

D.2 Forsikringstekniske avsetninger

D.2.1 Forsikringstekniske avsetninger per bransje

Tabellen nedenfor viser tekniske avsetninger per bransje (tall i tusen kroner):

Forsikringstekniske avsetninger	2021	2020
Beste estimat - brutto	12 120	5 697
Risikomargin	428	862
Sum forsikringstekniske avsetninger	12 548	6 558
Gjenforsikringsandel av forsikringstekniske bruttoavsetninger	6 348	454
Sum forsikringstekniske avsetninger fratrukket beløp som kan innkreves fra gjenforsikringsavtaler	6 201	6 105

Indre Sunnmøre Gjensidig Brannkasse sine forutsetninger for ledelse nå og i fremtiden fokuserer på strategiske utfordringer nevnt i punkt A.1.

Hovedforutsetninger

Renter og inflasjon

Rentekurven som benyttes for å diskontere forventede fremtidige kontantstrømmer i beregning av forsikringstekniske avsetninger under Solvens II, er gitt av The European Insurance and Occupational

Pensions Authority (EIOPA). Selskapet har benyttet den norske rentekurven pr.31.12.2021, uten samsvarende justering eller volatilitetsjustering.

Kostnader

Beregninger av forsikringstekniske avsetninger inkluderer forventede indirekte skadebehandlingskostnader (ULAE)

Forsikringsteknisk beregningsmetode

Beste estimat erstatningsavsetning

Beste estimat for erstatningsavsetningen er beregnet som diskonterte fremtidige kontantstrømmer av forventede erstatningsutbetalinger, basert på avviklingsmønster beregnet av aktuar og rentekurve bestemt av de europeiske tilsynsmyndighetene (EIOPA).

Fremtidige kontantstrømmer knyttet til reassuranse fordeles i forhold til gjenforsikringsandel av brutto erstatningsavsetninger. Kontantstrømmene diskonteres med rentekurven gitt av EIOPA for å beregne beste estimat for gjenforsikringsandel av erstatningsavsetningen.

Beste estimat premieavsetning

Beste estimat for premieavsetningen er også beregnet som forventede fremtidige kontantstrømmer, multiplisert med beregnet combined ratio og diskontert basert på rentekurven gitt av EIOPA og avviklingsmønster beregnet av aktuar.

Beregningen av gjenforsikringsandel av premieavsetningen er utført på samme måte, basert på gjenforsikringsandel av uopptjent premie.

Risikomargin

Oppsummert blir risikomarginen beregnet ved å legge til en kapitalkostnad til den diskonterte estimerte SCR for hvert år i perioden den nåværende erstatningsavsetningen vil bli utbetalt.

De viktigste komponentene er:

- Beregnede fremtidige kontantstrømmer
- Inntekter fra reassuransen er beregnet basert på gjeldende andeler

Reserve-, premie-, motparts- og operasjonell risiko inngår i beregningen.

- SCR er beregnet ved bruk av standardavvik fra dagens SCR beregning til fremtidige forventede kontantstrømmer som beregnet tidligere.
- Motpartsrisikoens SCR er beregnet i forhold til gjenværende ubetalte krav, basert på andelen av dagens motpartsrisiko i forhold til gjeldende tekniske avsetninger.
- Den operasjonelle risikoens SCR er beregnet i forhold til gjenværende ubetalte krav, basert på andelen av dagens operasjonelle risiko i forhold til gjeldende tekniske avsetninger.

Den endelige kombinerte Netto SCR for hvert år multipliseres med en rate for kapitalkostnad (6%) og neddiskonteres deretter ved å bruke samme rentekurve som benyttes ved beregning av beste estimat.

D.2.2 Usikkerhet

Statistiske modeller og forutsetninger vil ofte være framskrivninger av fortiden. Det er ikke alltid fremtiden eller de resultatene modeller predikerer. Forutsetninger som benyttes i beregningene kan også vise seg helt eller delvis å ikke stemme

D.2.3 Solvens II og regnskapsforskjeller i tekniske avsetninger fordelt per bransje

Tabellen nedenfor viser tekniske avsetninger per bransje (tall i tusen kroner):

Forsikringstekniske avsetninger	Lokal		Endring
	GAAP	Solvens II	
Tekniske avsetninger Skade	14 129	12 549	-1 580
Best estimate		12 120	
Risikomargin		428	
Totale forsikringstekniske avsetninger	14 129	12 549	-1 580

De viktigste forskjellene mellom Solvens II og regnskapsbestemmelsene for tekniske avsetninger er:

- I selskapets regnskap brukes udiskonterte forventede fremtidige kontantstrømmer mens Solvens IIs verddivurdering bruker nedsatte kontantstrømmer under beste estimat metoden.
- Solvens IIs forsikringstekniske avsetninger inkluderer risikomarginen.

D.3 Andre forpliktelser

Tabellen under viser forpliktelser per klasse, både regnskapsmessig forpliktelse og målt ihht. Solvens II (tall i tusen kroner):

Finansielle forpliktelser 2021	Lokal GAAP	Solvens II	Endring
Tekniske avsetninger	14 129	12 549	-1 580
Pensjonsforpliktelser	953	953	0
Forpliktelser ved utsatt skatt	108	381	273
Derivater	0	0	0
Finansielle forpliktelser	0	0	0
Ansvarlig lånekapital	0	0	0
Andre forpliktelser	5 955	5 274	-681
Totale forpliktelser	21 145	19 157	-1 988

D.3.1 Solvens II Evaluering av alle vesentlige andre forpliktelser

Forpliktelser ved utsatt skatt

Per 31.12.2021 hadde selskapet forpliktelser ved utsatt skatt på KNOK 381.

Utsatt skatt er beregnet med 25 % på grunnlag av de midlertidige forskjeller som eksisterer mellom regnskapsmessige og skattemessige verdier.

Fra og med 2018 gis det ikke lenger skattemessig fradrag for avsetninger til naturskadekapital og garantiordningen for skadeforsikring. Avsetninger til naturskadekapital og garantiordningen inngår i egenkapitalen. Det er gitt en overgangsordning hvorved avsetningene til naturskadekapitalen og garantiordningen per 1.1.2018 skattemessig kan settes på en egen konto som kommer til beskatning først ved avvikling av skadeforsikringsvirksomheten. Det avsettes ikke utsatt skatt på naturskadekapital og avsetning til garantiordningen for skadeforsikring (Norge) i samsvar med Årsregnskapsforskriftens §3-4.

Den tidligere sikkerhetsavsetningen som inngår i egenkapitalen, inntektsføres skattemessig i henhold til overgangsregel lineært over 10 år, første gang i 2018.

Skatteøkende og skattereduserende midlertidige forskjeller som reverserer eller kan reversere i samme periode, er utlignet. Forskjeller mellom tekniske avsetninger i årsregnskapet og Solvens-II balanse er også underlagt utsatt skatt.

Pensjonsforpliktelser

Disse forpliktelser KNOK 953 representerer selskapets pensjonsforpliktelser.

Det er ingen forskjell i verdsettelsen mellom selskapsregnskapet og Solvens II balanse.

Øvrige forpliktelser

På 31.12.2021 hadde selskapet påløpt KNOK 5 274 knyttet til andre påløpte kostnader. Følgende forskjeller fremkommer mellom selskapets årsregnskap og Solvens II:

- Avsetningen til Garantiordningen inngår som en del av egenkapital i selskapets regnskap. I Solvens-II balansen inngår avsetningen til Garantiordningen i øvrige forpliktelser.
- Avsatt utbytte er ført som en forpliktelse i selskapets regnskap. Under Solvens-II føres avsatt utbytte ikke som en forpliktelse i balansen, men som en fradragspost ved beregning av avstemningsreserven.

D.4 Alternative verdsettelsesmetoder

Ikke aktuelt for selskapet.

D.5 Andre opplysninger

Ikke aktuelt for selskapet.

E KAPITALFORVALTNING

E.1 Ansvarlig kapital

Selskapet har som målsetting å, til enhver tid, ha en solvensmargin som er over kravet for Pilar 1 og 2 (ORSA) under Solvens II.

Pilar 1 + ORSA + Buffer kapital		Kapitaldekning på ønsket nivå
Buffer kapital sone		Kapitaldekning under ønsket nivå, gjennomfør tiltak
Pilar 1 + ORSA		Kapitaldekning under ønsket nivå, gjennomfør tiltak
Pilar 1		Kapitaldekning under regulatorisk krav

Det er lagt opp til et bufferkrav på 20% som skal dekke opp for regulatorisk usikkerhet, samt risikoer som ikke er kvantifisert i stresstesten. Dersom solvensmarginen svekkes under normalområdet (under grønt nivå), skal det utarbeides en beredskapsplan for solvens. Ved mangel på kapital, skal det igangsettes løpende overvåking av soliditeten i selskapet og selskapet skal vurdere å redusere risikoeksponeringen, redusere forretningsvolumet, og/eller innhente kapital for å styrke solvensen.

E.1.1 Mål, prinsipper og prosess for styring av ansvarlig kapital

Målet med kapitalstyring er å opprettholde, til alle tider, tilstrekkelig ansvarlig kapital til å dekke SCR og MCR med en passende buffer.

Som en del av ORSA prosessen utarbeider Indre Sunnmøre Gjensidig Brannkasse løpende årlige soliditetsprognoser som vurderer strukturen av ansvarligkapital og fremtidige behov. Strategi og handlingsplan, som danner grunnlaget for ORSA, inneholder en fem år projeksjon av solvenskapitalbehov.

Selskapets solvensbehov vurderes opp mot de foreslåtte mål og rammer. Muligheter for utdeling av utbytte må sees i sammenheng med faktisk status mot mål og rammer.

E.1.2 Ansvarlig kapital klassifisert i kapitalgrupper

Forsikringsforetakets ansvarlige kapital skal inndeles i tre kapitalgrupper etter kriterier under Solvens II-forskriften.

For selskapet er innbetalt aksjekapital og annen opptjent egenkapital defineres som kapitalgruppe 1, mens naturskadefondet defineres i kapitalgruppe 2. Selskapet har ingen kapital som defineres som kapitalgruppe 3.

Selskapets ansvarlige kapital for å møte SCR krav er som følger (tall i tusen kroner):

Tellendekapital for SCR	2021	2020
Kapitalgruppe 1 (unrestricted)	150 952	134 101
Kapitalgruppe 1 (restricted)	0	0
Kapitalgruppe 2	8 568	7 907
Kapitalgruppe 3	0	0
Total ansvarlig kapital for SCR	159 520	142 008

Selskapets ansvarlige kapital for å møte MCR krav er som følger (tall i tusen kroner):

Tellendekapital for MCR	2021	2020
Kapitalgruppe 1 (unrestricted)	150 952	134 101
Kapitalgruppe 1 (restricted)	0	0
Kapitalgruppe 2	4 875	5 547
Total ansvarlig kapital for MCR	155 827	139 648

E.1.3 Kvalifisert mengde av ansvarlig kapital til å dekke solvenskapitalkravet klassifisert i kapitalgrupper

Det er kapitalen fra kapitalgruppe 1 og 2 som kan brukes til å dekke solvenskapitalkravet. På grunn av restriksjoner så kan kapital i kapitalgruppe 3 kun utgjøre mindre enn 15% av solvenskapitalkravet.

E.1.4 Kvalifisert mengde av ansvarlig kapital til å dekke minstekravet klassifisert i kapitalgrupper

Kapitalen i kapitalgruppe 1 kan brukes til å dekke minstekravet (MCR). På grunn av restriksjoner, så kan kun 20% av kapitalgruppe 2 brukes til å dekke minstekravet (MCR).

E.1.5 Mengde utbytte til medlemmene i perioden

Indre Sunnmøre Gjensidig Brannkasse har per 31.12.2021 avsatt MNOK 1,1 i utbytte til sine medlemmer.

E.1.6 Forskjellen mellom ansvarligkapital, som vist i regnskapet og Solvens II når eiendeler overstiger forpliktelser

Sum egenkapital i regnskapet (tall i tusen kroner)	2021	2020
Opptjent egenkapital	1 499	141 888
Justeringer for Solvens II:		
Avsatt ikke betalt utbytte	0	0
Endring i forpliktelser (netto reass)	0	808
Endring Garantiordningen	0	-412
Endring utsatt skatt	0	-202
SII verdi av eiendeler fratrukket sum forpliktelser	0	142 082

E.2 Solvenskapitalkrav og minstekapitalkrav

Tabellen under viser oppdeling per risikomodul av solvenskapitalkravet og minstekapitalkravet (tall i tusen kroner):

SCR risikomoduler	2021	2020
Markedsrisiko	52 219	41 596
Motpartsrisiko	2 304	2 150
Skadeforsikringsrisiko	4 818	4 523
Diversifisering	-5 005	-4 636
Basis Solvenskapitalkrav	54 336	43 633
Operasjonell risiko	364	280
Solvenskapitalkrav (SCR)	54 699	43 913
Minimumskapitalkrav (MCR)	24 374	27 735

Tabell under viser data for beregning av minstekapitalkravet per 31.12.2021 (tall i tusen kroner).

Minimumskapitalkrav	2021	2020
Lineær MCR	1 094	1 020
MCR tak	24 615	19 761
MCR gulv	13 675	10 978
Kombinert MCR	13 675	10 978
Absolutt gulv for MCR	24 374	27 735
Minimumskapitalkrav (MCR)	24 374	27 735

Det er ikke gjort noen forenklinger knyttet til beregningen av SCR og MCR.

E.3 Bruk av den durasjonsbaserte undermodulen for aksjerisiko ved beregningen av solvenskapitalkravet

Den durasjonsbaserte undermodulen for aksjerisiko i beregning av SCR for noen av risikoene eller under riskene er ikke i bruk.

E.4 Forskjeller mellom standardformelen og benyttede interne modeller

Interne modeller er ikke brukt.

E.5 Manglende oppfyllelse av minstekapitalkravet og manglende oppfyllelse av solvenskapitalkravet

MCR og SCR per 31.12.2021 er oppfylt. Det er ikke ansett som noen risiko for at selskapet ikke vil oppfylle MCR eller SCR i fremtiden.

E.6 Andre opplysninger

Ikke relevant for dette selskapet.

F RAPPORTERINGSMALER

Følgende QRTs er inkludert som vedlegg til SFCR rapporten.

S.02.01.01 - Balansen
S.05.01.01 - Premier, erstatninger og kostnader pr. forsikringsbransje
S.17.01.01 - Forsikringstekniske avsetninger - skadeforsikring
S.19.01.01 - Erstatninger i skadeforsikring
S.23.01.01 - Ansvarlig kapital
S.25.01.01 – Solvenskapitalkrav – foretak som benytter standardmodellen
S.28.01.01 - Minstekapitalkrav - kun livsforsikringsvirksomhet eller skadeforsikringsvirksomhet

G GODKJENNING AV SFCR RAPPORT OG RAPPORTERINGSSKJEMAER

Indre Sunnmøre Gjensidig Brannkasse sin SFCR rapport for 2021 og vedlagte rapporteringsskjemaer godkjennes av styret dato 23.03.2021.

VEDLEGG – QRT

S.02.01.02 - Balansen

		Solvens II- verdier
		C0010
Eiendeler		
Immaterielle eiendeler	R0030	-
Eiendeler ved skatt (utsatt skattefordel)	R0040	-
Overfinansiering av ytelsesbaserte pensjonsordninger (ytelser til ansatte)	R0050	608
Eiendom, anlegg og utstyr til eget bruk	R0060	3 707
Investeringer (ekskl. eiendeler knyttet til kontrakter med investeringsvalg)	R0070	156 032
Eiendom (annet enn til eget bruk)	R0080	-
Investeringer i tilknyttede foretak, herunder deltakerinteresser	R0090	1 350
Aksjer mv.	R0100	133
Aksjer - børsnoterte	R0110	-
Aksjer - ikke børsnoterte	R0120	133
Obligasjoner	R0130	-
Statsobligasjoner mv.	R0140	-
Foretaksobligasjoner mv.	R0150	-
Strukturerte verdipapirer	R0160	-
Sikrede verdipapirer	R0170	-
Verdipapirfond mv.	R0180	154 548
Derivater	R0190	-
Innskudd annet enn kontantekvivalenter	R0200	-
Andre investeringer	R0210	-
Eiendeler knyttet til kontrakter med investeringsvalg	R0220	-
Utlån	R0230	-
Utlån med sikkerhet i forsikringskontrakter	R0240	-
Utlån til enkeltpersoner	R0250	-
Øvrige utlån	R0260	-
Gjenforsikringsandel av forsikringstekniske bruttoavsetninger:	R0270	6 348
Skadeforsikring og helseforsikring håndtert som skadeforsikring	R0280	6 348
Skadeforsikring ekskl. helseforsikring håndtert som skadeforsikring	R0290	6 348
Helseforsikring håndtert som skadeforsikring	R0300	-
Livsforsikring og helseforsikring håndtert som livsforsikring, ekskl. kontrakter med investeringsvalg	R0310	-
Helseforsikring håndtert som livsforsikring	R0320	-
Livsforsikring ekskl. helseforsikring håndtert som livsforsikring og kontrakter med investeringsvalg	R0330	-
Livsforsikring med investeringsvalg	R0340	-
Gjenforsikringsdepoter	R0350	-
Fordringer i forbindelse med direkte forsikring, herunder forsikringsformidlere	R0360	-
Fordringer i forbindelse med gjenforsikring	R0370	-
Ikke forsikringsrelaterte fordringer	R0380	732
Egne aksjer (holdt direkte)	R0390	-
Forfalte beløp relatert til elementer i ansvarlig kapital som er innkalt men ikke innbetalt	R0400	-
Kontanter og kontantekvivalenter	R0410	12 350
Øvrige eiendeler	R0420	-
Sum eiendeler	R0500	179 777

S.02.01.02 - Balansen

		Solvens II- verdier
		C0010
Forpliktelser		
Forsikringstekniske avsetninger - skadeforsikring	R0510	12 549
Forsikringstekniske avsetninger - skadeforsikring (ekskl. helseforsikring håndtert som skadeforsikring)	R0520	12 549
Forsikringstekniske avsetninger beregnet under ett	R0530	-
Beste estimat	R0540	12 120
Risikomargin	R0550	428
Forsikringstekniske avsetninger - helseforsikring (håndtert som skadeforsikring)	R0560	-
Forsikringstekniske avsetninger beregnet under ett	R0570	-
Beste estimat	R0580	-
Risikomargin	R0590	-
Forsikringstekniske avsetninger - livsforsikring (ekskl. kontrakter med investeringsvalg)	R0600	-
Forsikringstekniske avsetninger - helseforsikring håndtert som livsforsikring	R0610	-
Forsikringstekniske avsetninger beregnet under ett	R0620	-
Beste estimat	R0630	-
Risikomargin	R0640	-
Forsikringstekniske avsetninger - livsforsikring (ekskl. helseforsikring håndtert som livsforsikring og kontrakter med investeringsvalg)	R0650	-
Forsikringstekniske avsetninger beregnet under ett	R0660	-
Beste estimat	R0670	-
Risikomargin	R0680	-
Forsikringstekniske avsetninger - kontrakter med investeringsvalg	R0690	-
Forsikringstekniske avsetninger beregnet under ett	R0700	-
Beste estimat	R0710	-
Risikomargin	R0720	-
Betingede forpliktelser	R0740	-
Avsetninger, andre enn forsikringstekniske avsetninger	R0750	-
Pensjonsforpliktelser	R0760	953
Premiedepot fra gjenforsikringsforetak	R0770	-
Forpliktelser ved utsatt skatt	R0780	381
Derivater	R0790	-
Gjeld til kredittinstitusjoner	R0800	-
Finansielle forpliktelser, annet enn gjeld til kredittinstitusjoner	R0810	-
Forpliktelser i forbindelse med direkte forsikring, herunder forsikringsformidlere	R0820	398
Forpliktelser i forbindelse med gjenforsikring	R0830	-
Betalingsforpliktelser (til leverandører, ikke forsikring)	R0840	65
Fondsobligasjonskapital og ansvarlig lånekapital	R0850	-
Fondsobligasjonskapital og ansvarlig lånekapital som ikke inngår i basiskapitalen	R0860	-
Fondsobligasjonskapital og ansvarlig lånekapital som inngår i basiskapitalen	R0870	-
Øvrige forpliktelser	R0880	4 812
Sum forpliktelser	R0900	19 157
Sum eiendeler fratrukket sum forpliktelser	R1000	160 620

S.05.01.02 - Premier, erstatninger og kostnader pr. Forsikringsbransje

		Skadeforsikringsforpliktelser - Direkte forsikring og mottatt proporsjonal gjenforsikring			
		Forsikring mot utgifter til medisinsk behandling	Forsikring mot inntektstap	Yrskesskade-forsikring	Motorvogn-forsikring - trafikk
		C0010	C0020	C0030	C0040
Forfalte premier					
Brutto - direkte forsikring	R0110	-	-	-	-
Brutto - mottatt proporsjonal gjenforsikring	R0120	-	-	-	-
Brutto - mottatt ikke-proporsjonal gjenforsikring	R0130				
Gjenforsikringsandel	R0140	-	-	-	-
For egen regning (netto)	R0200	-	-	-	-
Opptjente premier					
Brutto - direkte forsikring	R0210	-	-	-	-
Brutto - mottatt proporsjonal gjenforsikring	R0220	-	-	-	-
Brutto - mottatt ikke-proporsjonal gjenforsikring	R0230				
Gjenforsikringsandel	R0240	-	-	-	-
For egen regning (netto)	R0300	-	-	-	-
Erstatningskostnader					
Brutto - direkte forsikring	R0310	-	-	-	-
Brutto - mottatt proporsjonal gjenforsikring	R0320	-	-	-	-
Brutto - mottatt ikke-proporsjonal gjenforsikring	R0330				
Gjenforsikringsandel	R0340	-	-	-	-
For egen regning (netto)	R0400	-	-	-	-
Endring i andre forsikringstekniske avsetninger					
Brutto - direkte forsikring	R0410	-	-	-	-
Brutto - mottatt proporsjonal gjenforsikring	R0420	-	-	-	-
Brutto - mottatt ikke-proporsjonal gjenforsikring	R0430				
Gjenforsikringsandel	R0440	-	-	-	-
For egen regning (netto)	R0500	-	-	-	-
Forsikringsrelaterte driftskostnader mv.	R0550	-	-	-	-
Andre kostnader	R1200				
Sum kostnader	R1300				

S.05.01.02 - Premier, erstatninger og kostnader pr. Forsikringsbransje

		Skadeforsikringsforpliktelser - Direkte forsikring og mottatt proporsjonal gjenforsikring			
		Motorvogn-forsikring - øvrig	Sjøforsikring, transport-forsikring og luftfarts-forsikring	Forsikring mot brann og annen skade på eiendom	Ansvars-forsikring
		C0050	C0060	C0070	C0080
Forfalte premier					
Brutto - direkte forsikring	R0110	-	-	9 592	-
Brutto - mottatt proporsjonal gjenforsikring	R0120	-	-	-	-
Brutto - mottatt ikke-proporsjonal gjenforsikring	R0130				
Gjenforsikringsandel	R0140	-	-	2 103	-
For egen regning (netto)	R0200	-	-	7 489	-
Opptjente premier					
Brutto - direkte forsikring	R0210	-	-	9 459	-
Brutto - mottatt proporsjonal gjenforsikring	R0220	-	-	-	-
Brutto - mottatt ikke-proporsjonal gjenforsikring	R0230				
Gjenforsikringsandel	R0240	-	-	2 103	-
For egen regning (netto)	R0300	-	-	7 356	-
Erstatningskostnader					
Brutto - direkte forsikring	R0310	-	-	11 527	-
Brutto - mottatt proporsjonal gjenforsikring	R0320	-	-	-	-
Brutto - mottatt ikke-proporsjonal gjenforsikring	R0330				
Gjenforsikringsandel	R0340	-	-	9 029	-
For egen regning (netto)	R0400	-	-	2 498	-
Endring i andre forsikringstekniske avsetninger					
Brutto - direkte forsikring	R0410	-	-	-	-
Brutto - mottatt proporsjonal gjenforsikring	R0420	-	-	-	-
Brutto - mottatt ikke-proporsjonal gjenforsikring	R0430				
Gjenforsikringsandel	R0440	-	-	-	-
For egen regning (netto)	R0500	-	-	-	-
Forsikringsrelaterte driftskostnader mv.	R0550	-	-	8 631	-
Andre kostnader	R1200				
Sum kostnader	R1300				

S.05.01.02 - Premier, erstatninger og kostnader pr. Forsikringsbransje

		Skadeforsikringsforpliktelser - Direkte forsikring og mottatt proporsjonal gjenforsikring			
		Kreditt- og kausjons- forsikring	Rettshjelps- forsikring	Assistanse- forsikring	Forsikring mot diverse økonomiske tap
		C0090	C0100	C0110	C0120
Forfalte premier					
Brutto - direkte forsikring	R0110	-	-	-	-
Brutto - mottatt proporsjonal gjenforsikring	R0120	-	-	-	-
Brutto - mottatt ikke-proporsjonal gjenforsikring	R0130				
Gjenforsikringsandel	R0140	-	-	-	-
For egen regning (netto)	R0200	-	-	-	-
Opptjente premier					
Brutto - direkte forsikring	R0210	-	-	-	-
Brutto - mottatt proporsjonal gjenforsikring	R0220	-	-	-	-
Brutto - mottatt ikke-proporsjonal gjenforsikring	R0230				
Gjenforsikringsandel	R0240	-	-	-	-
For egen regning (netto)	R0300	-	-	-	-
Erstatningskostnader					
Brutto - direkte forsikring	R0310	-	-	-	-
Brutto - mottatt proporsjonal gjenforsikring	R0320	-	-	-	-
Brutto - mottatt ikke-proporsjonal gjenforsikring	R0330				
Gjenforsikringsandel	R0340	-	-	-	-
For egen regning (netto)	R0400	-	-	-	-
Endring i andre forsikringstekniske avsetninger					
Brutto - direkte forsikring	R0410	-	-	-	-
Brutto - mottatt proporsjonal gjenforsikring	R0420	-	-	-	-
Brutto - mottatt ikke-proporsjonal gjenforsikring	R0430				
Gjenforsikringsandel	R0440	-	-	-	-
For egen regning (netto)	R0500	-	-	-	-
Forsikringsrelaterte driftskostnader mv.	R0550	-	-	-	-
Andre kostnader	R1200				
Sum kostnader	R1300				

S.05.01.02 - Premier, erstatninger og kostnader pr. Forsikringsbransje

		Skadeforsikringsforpliktelser - Mottatt ikke-proporsjonal gjenforsikring				
		Helsef- orsikrings- forplik- telser	Ansvars- forsikrings- forplik- telser	Forplik- telser innen sjøforsikrin- g, transport- forsikring og luftfarts- forsikring	Øvrige skadeforsikri- ngs- forplik- telser	Sum
		C0130	C0140	C0150	C0160	C0200
Forfalte premier						
Brutto - direkte forsikring	R0110					9 592
Brutto - mottatt proporsjonal gjenforsikring	R0120					-
Brutto - mottatt ikke-proporsjonal gjenforsikring	R0130	-	-	-	-	-
Gjenforsikringsandel	R0140	-	-	-	-	2 103
For egen regning (netto)	R0200	-	-	-	-	7 489
Opptjente premier						
Brutto - direkte forsikring	R0210					9 459
Brutto - mottatt proporsjonal gjenforsikring	R0220					-
Brutto - mottatt ikke-proporsjonal gjenforsikring	R0230	-	-	-	-	-
Gjenforsikringsandel	R0240	-	-	-	-	2 103
For egen regning (netto)	R0300	-	-	-	-	7 356
Erstatningskostnader						
Brutto - direkte forsikring	R0310					11 527
Brutto - mottatt proporsjonal gjenforsikring	R0320					-
Brutto - mottatt ikke-proporsjonal gjenforsikring	R0330	-	-	-	-	-
Gjenforsikringsandel	R0340	-	-	-	-	9 029
For egen regning (netto)	R0400	-	-	-	-	2 498
Endring i andre forsikringstekniske avsetninger						
Brutto - direkte forsikring	R0410					-
Brutto - mottatt proporsjonal gjenforsikring	R0420					-
Brutto - mottatt ikke-proporsjonal gjenforsikring	R0430	-	-	-	-	-
Gjenforsikringsandel	R0440	-	-	-	-	-
For egen regning (netto)	R0500	-	-	-	-	-
Forsikringsrelaterte driftskostnader mv.	R0550	-	-	-	-	8 631
Andre kostnader	R1200					
Sum kostnader	R1300					8 631

S.05.01.02 - Premier, erstatninger og kostnader pr. Forsikringsbransje

		Livsforsikringsforpliktelser				
		Helseforsikring	Forsikring med overskudds- deling	Forsikring med investerings- valg	Øvrig livsforsikring	Annuiteter fra skadeforsikring vedrørende helseforsikrings- forpliktelser
		C0210	C0220	C0230	C0240	C0250
Forfalte premier						
Brutto	R1410	-	-	-	-	-
Gjenforsikringsandel	R1420	-	-	-	-	-
For egen regning (netto)	R1500	-	-	-	-	-
Opptjente premier						
Brutto	R1510	-	-	-	-	-
Gjenforsikringsandel	R1520	-	-	-	-	-
For egen regning (netto)	R1600	-	-	-	-	-
Erstatningskostnader						
Brutto	R1610	-	-	-	-	-
Gjenforsikringsandel	R1620	-	-	-	-	-
For egen regning (netto)	R1700	-	-	-	-	-
Endring i andre forsikringstekniske avsetninger						
Brutto	R1710	-	-	-	-	-
Gjenforsikringsandel	R1720	-	-	-	-	-
For egen regning (netto)	R1800	-	-	-	-	-
Forsikringsrelaterte driftskostnader mv.	R1900	-	-	-	-	-
Andre kostnader	R2500					
Sum kostnader	R2600					

S.05.01.02 - Premier, erstatninger og kostnader pr. Forsikringsbransje

		Livsforsikringsforpl iktelser		Gjenforsikringsforpliktelser innen livsforsikring		Sum	
		Annuiteter fra skadeforsikring vedrørende andre forsikrings- forpliktelser enn helsesforsikrings- forpliktelser	C0260	Gjenforsikring av helseforsikrin gs- forpliktelser	C0270		Gjenforsikring av livsforsikrings- forplik- telser
Forfalte premier							
Brutto	R1410	-	-	-	-	-	-
Gjenforsikringsandel	R1420	-	-	-	-	-	-
For egen regning (netto)	R1500	-	-	-	-	-	-
Opptjente premier							
Brutto	R1510	-	-	-	-	-	-
Gjenforsikringsandel	R1520	-	-	-	-	-	-
For egen regning (netto)	R1600	-	-	-	-	-	-
Erstatningskostnader							
Brutto	R1610	-	-	-	-	-	-
Gjenforsikringsandel	R1620	-	-	-	-	-	-
For egen regning (netto)	R1700	-	-	-	-	-	-
Endring i andre forsikringstekniske avsetninger							
Brutto	R1710	-	-	-	-	-	-
Gjenforsikringsandel	R1720	-	-	-	-	-	-
For egen regning (netto)	R1800	-	-	-	-	-	-
Forsikringsrelaterte driftskostnader mv.	R1900	-	-	-	-	-	-
Andre kostnader	R2500						
Sum kostnader	R2600						-

S.17.01.02 - Forsikringstekniske avsetninger - skadeforsikring

		Direkte forsikring...					
		Forsikring mot utgifter til medisinsk behandling	Forsikring mot inntektstap	Yrkesskade- forsikring	Motorvogn- forsikring - trafikk	Motorvogn- forsikring - øvrige	Sjøforsikring , transport- forsikring og luftfarts- forsikring
		C0020	C0030	C0040	C0050	C0060	C0070
Forsikringstekniske avsetninger beregnet under ett	R0010	-	-	-	-	-	-
Sum beløp som kan innkreves fra gjenforsikringsavtaler og SPV-er justert for forventet tap som følge av mislighold hos motparter (relatert til forsikringstekniske avsetninger beregnet under ett)	R0050	-	-	-	-	-	-
Forsikringstekniske avsetninger beregnet som en sum av beste estimat og risikomargin							
Beste estimat							
Premieavsetning							
Brutto - i alt	R0060	-	-	-	-	-	-
Sum beløp som kan innkreves fra gjenforsikring og SPV-er justert for forventet tap (mislighold hos motparter)	R0140	-	-	-	-	-	-
Netto beste estimat for premieavsetning	R0150	-	-	-	-	-	-
Erstatningsavsetning							
Brutto - i alt	R0160	-	-	-	-	-	-
Sum beløp som kan innkreves fra gjenforsikring og SPV-er justert for forventet tap (mislighold hos motparter)	R0240	-	-	-	-	-	-
Netto beste estimat for erstatningsavsetning	R0250	-	-	-	-	-	-
Sum beste estimat - brutto	R0260	-	-	-	-	-	-
Sum beste estimat - netto	R0270	-	-	-	-	-	-
Risikomargin	R0280	-	-	-	-	-	-
Fradrag i forsikringstekniske avsetninger som følge av overgangsbestemmelsen							
Fradrag i forsikringstekniske avsetninger beregnet under ett	R0290	-	-	-	-	-	-
Fradrag i beste estimat	R0300	-	-	-	-	-	-
Fradrag i risikomargin	R0310	-	-	-	-	-	-
Sum forsikringstekniske avsetninger							
Sum forsikringstekniske avsetninger	R0320	-	-	-	-	-	-
Sum beløp som kan innkreves fra gjenforsikring og SPV-er justert for forventet tap (mislighold hos motparter)	R0330	-	-	-	-	-	-
Sum forsikringstekniske avsetninger fratrukket beløp som kan innkreves fra gjenforsikring og SPV-er	R0340	-	-	-	-	-	-

S.17.01.02 - Forsikringstekniske avsetninger - skadeforsikring

		Direkte forsikring...					
		Forsikring mot brann og annen skade på eiendom	Ansvars- forsikring	Kreditt- og kausjons- forsikring	Rettshjelps- forsikring	Assistanse- forsikring	Forsikring mot diverse økonomiske tap
		C0080	C0090	C0100	C0110	C0120	C0130
Forsikringstekniske avsetninger beregnet under ett	R0010	-	-	-	-	-	-
Sum beløp som kan innkreves fra gjenforsikringsavtaler og SPV-er justert for forventet tap som følge av mislighold hos motparter (relatert til forsikringstekniske avsetninger beregnet under ett)	R0050	-	-	-	-	-	-
Forsikringstekniske avsetninger beregnet som en sum av beste estimat og risikomargin							
Beste estimat							
Premieavsetning							
Brutto - i alt	R0060	2 976	-	-	-	-	-
Sum beløp som kan innkreves fra gjenforsikring og SPV-er justert for forventet tap (mislighold hos motparter)	R0140	-	-	-	-	-	-
Netto beste estimat for premieavsetning	R0150	2 976	-	-	-	-	-
Erstatningsavsetning							
Brutto - i alt	R0160	9 144	-	-	-	-	-
Sum beløp som kan innkreves fra gjenforsikring og SPV-er justert for forventet tap (mislighold hos motparter)	R0240	6 348	-	-	-	-	-
Netto beste estimat for erstatningsavsetning	R0250	2 796	-	-	-	-	-
Sum beste estimat - brutto	R0260	12 120	-	-	-	-	-
Sum beste estimat - netto	R0270	5 772	-	-	-	-	-
Risikomargin	R0280	428	-	-	-	-	-
Fradrag i forsikringstekniske avsetninger som følge av overgangsbestemmelsen							
Fradrag i forsikringstekniske avsetninger beregnet under ett	R0290	-	-	-	-	-	-
Fradrag i beste estimat	R0300	-	-	-	-	-	-
Fradrag i risikomargin	R0310	-	-	-	-	-	-
Sum forsikringstekniske avsetninger							
Sum forsikringstekniske avsetninger	R0320	12 549	-	-	-	-	-
Sum beløp som kan innkreves fra gjenforsikring og SPV-er justert for forventet tap (mislighold hos motparter)	R0330	6 348	-	-	-	-	-
Sum forsikringstekniske avsetninger fratrukket beløp som kan innkreves fra gjenforsikring og SPV-er	R0340	6 201	-	-	-	-	-

S.17.01.02 - Forsikringstekniske avsetninger - skadeforsikring

		Mottatt ikke-proporsjonal gjenforsikring				Sum skadeforsikringsforpliktelser
		Helseforsikringsforpliktelser	Ansvarsforsikringsforpliktelser	Forpliktelser innen sjø-, transport- og luftfartsforsikring	Øvrige skadeforsikringsforpliktelser	
Forsikringstekniske avsetninger beregnet under ett	R0010	-	-	-	-	-
Sum beløp som kan innkreves fra gjenforsikringsavtaler og SPV-er justert for forventet tap som følge av mislighold hos motparter (relatert til forsikringstekniske avsetninger beregnet under ett)	R0050	-	-	-	-	-
Forsikringstekniske avsetninger beregnet som en sum av beste estimat og risikomargin						
Beste estimat						
Premieavsetning						
Brutto - i alt	R0060	-	-	-	-	2 976
Sum beløp som kan innkreves fra gjenforsikring og SPV-er justert for forventet tap (mislighold hos motparter)	R0140	-	-	-	-	-
Netto beste estimat for premieavsetning	R0150	-	-	-	-	2 976
Erstatningsavsetning						
Brutto - i alt	R0160	-	-	-	-	9 144
Sum beløp som kan innkreves fra gjenforsikring og SPV-er justert for forventet tap (mislighold hos motparter)	R0240	-	-	-	-	6 348
Netto beste estimat for erstatningsavsetning	R0250	-	-	-	-	2 796
Sum beste estimat - brutto	R0260	-	-	-	-	12 120
Sum beste estimat - netto	R0270	-	-	-	-	5 772
Risikomargin	R0280	-	-	-	-	428
Fradrag i forsikringstekniske avsetninger som følge av overgangsbestemmelsen						
Fradrag i forsikringstekniske avsetninger beregnet under ett	R0290	-	-	-	-	-
Fradrag i beste estimat	R0300	-	-	-	-	-
Fradrag i risikomargin	R0310	-	-	-	-	-
Sum forsikringstekniske avsetninger						
Sum forsikringstekniske avsetninger	R0320	-	-	-	-	12 549
Sum beløp som kan innkreves fra gjenforsikring og SPV-er justert for forventet tap (mislighold hos motparter)	R0330	-	-	-	-	6 348
Sum forsikringstekniske avsetninger fratrukket beløp som kan innkreves fra gjenforsikring og SPV-er	R0340	-	-	-	-	6 201

S.19.01.21 - Erstatninger i skadeforsikring

		Skadeår											I		
Z0020 Skadeår / Tegningsår:		Utvikling år											inneværende år		Sum over år (kumulativt)
år		0	1	2	3	4	5	6	7	8	9	10 & +	C0170	C0180	
		C0010	C0020	C0030	C0040	C0050	C0060	C0070	C0080	C0090	C0100	C0110			
Tidligere år	R0100														
N-9	R0160	283	140	-	-	-	-	-	-	-	-	-	-	423	
N-8	R0170	865	2 765	4 925	8	-	-	-	-	-	-	-	-	8 563	
N-7	R0180	915	3 624	-	-	-	-	-	-	-	-	-	-	4 538	
N-6	R0190	442	302	-	-	-	-	-	-	-	-	-	-	744	
N-5	R0200	710	495	22	-	-	-	-	-	-	-	-	-	1 227	
N-4	R0210	1 924	693	143	-	-	-	-	-	-	-	-	-	2 759	
N-3	R0220	2 249	1 803	138	-	-	-	-	-	-	-	-	-	4 189	
N-2	R0230	174	117	-	-	-	-	-	-	-	-	-	-	291	
N-1	R0240	2 801	3 361	-	-	-	-	-	-	-	-	-	3 361	6 162	
N	R0250	1 046	-	-	-	-	-	-	-	-	-	-	1 046	1 046	
Sum	R0260												4 407	29 942	

		Utvikling år											Arsslutt (diskonterte beløp)	
år		0	1	2	3	4	5	6	7	8	9	10 & +	C0360	
		C0200	C0210	C0220	C0230	C0240	C0250	C0260	C0270	C0280	C0290	C0300		
Tidligere år	R0100													
N-9	R0160	128	(128)	-	-	-	0	(0)	-	-	-	-	-	-
N-8	R0170	4 206	863	(5 018)	(50)	2	(2)	-	-	-	-	-	-	-
N-7	R0180	3 975	(3 975)	-	1	1	(3)	-	-	-	-	-	-	-
N-6	R0190	264	(264)	4	5	2	(3)	(8)	-	-	-	-	-	-
N-5	R0200	281	(235)	(33)	5	(14)	(0)	-	-	-	-	-	4	4
N-4	R0210	888	(753)	(124)	(3)	(7)	-	-	-	-	-	-	0	0
N-3	R0220	2 527	(2 087)	(434)	(6)	-	-	-	-	-	-	-	0	0
N-2	R0230	688	(662)	(25)	-	-	-	-	-	-	-	-	1	1
N-1	R0240	1 386	(830)	-	-	-	-	-	-	-	-	-	537	537
N	R0250	7 660	-	-	-	-	-	-	-	-	-	-	7 399	7 399
Sum	R0260												7 940	7 940

S.19.01.21 - Erstatninger i skadeforsikring

Z0020		Skadeår / Tegningsår: Tegningsår												
år	Tidligere år	Utvikling år										Sum over år (kumulativt)		
		0	1	2	3	4	5	6	7	8	9		10 & +	
		C0010	C0020	C0030	C0040	C0050	C0060	C0070	C0080	C0090	C0100	C0110	C0170	C0180
	R0100													
	N-9	-	-	-	-	-	-	-	-	-	-	-	-	-
	N-8	-	-	-	-	-	-	-	-	-	-	-	-	-
	N-7	-	-	-	-	-	-	-	-	-	-	-	-	-
	N-6	-	-	-	-	-	-	-	-	-	-	-	-	-
	N-5	-	-	-	-	-	-	-	-	-	-	-	-	-
	N-4	-	-	-	-	-	-	-	-	-	-	-	-	-
	N-3	-	-	-	-	-	-	-	-	-	-	-	-	-
	N-2	-	-	-	-	-	-	-	-	-	-	-	-	-
	N-1	-	-	-	-	-	-	-	-	-	-	-	-	-
	N	-	-	-	-	-	-	-	-	-	-	-	-	-
	Sum													
	R0260													

år	Tidligere år	Utvikling år										Årsslutt (diskonterte beløp)	
		0	1	2	3	4	5	6	7	8	9		10 & +
		C0200	C0210	C0220	C0230	C0240	C0250	C0260	C0270	C0280	C0290	C0300	C0360
	R0100												
	N-9	-	-	-	-	-	-	-	-	-	-	-	-
	N-8	-	-	-	-	-	-	-	-	-	-	-	-
	N-7	-	-	-	-	-	-	-	-	-	-	-	-
	N-6	-	-	-	-	-	-	-	-	-	-	-	-
	N-5	-	-	-	-	-	-	-	-	-	-	-	-
	N-4	-	-	-	-	-	-	-	-	-	-	-	-
	N-3	-	-	-	-	-	-	-	-	-	-	-	-
	N-2	-	-	-	-	-	-	-	-	-	-	-	-
	N-1	-	-	-	-	-	-	-	-	-	-	-	-
	N	-	-	-	-	-	-	-	-	-	-	-	-
	Sum												
	R0260												

S.23.01.01 - Ansvarlig kapital

	Sum	Kapitalgruppe			
		1-uten begren- sninger	1-med begren- sninger	2	3
	C0010	C0020	C0030	C0040	C0050
Basiskapital før fradrag for deltakerinteresser i andre finanssektorer som fastsatt i artikkel 68 i vedlegg til forskrift 21. desember 2015 nr. 1807 om utfyllende regler til Solvens II-forskriften					
Ordinær aksjekapital (inkl. verdien av egne aksjer)	R0010	-	-	-	-
Overkurs relatert til ordinær aksjekapital	R0030	-	-	-	-
Innbetalt medlemsinnskudd, kompensasjonsfond, eierandelskapital (ekskl. utjevningfond) eller tilsvarende basiskapitalposter for gjensidige forsikringsforetak	R0040	-	-	-	-
Etterstilte medlemskontoer i gjensidige forsikringsforetak	R0050	-	-	-	-
Overskuddsfond	R0070	-	-	-	-
Preferanseaksjer	R0090	-	-	-	-
Overkurs relatert til preferanseaksjer	R0110	-	-	-	-
Avstemmingsreserve	R0130	150 952	150 952	-	-
Fondsobligasjonskapital og ansvarlig lånekapital	R0140	-	-	-	-
Et beløp tilsvarende verdien av netto eiendeler ved skatt (utsatt skattefordel)	R0160	-	-	-	-
Annen ansvarlig kapital godkjent av Finanstilsynet som basiskapital som ikke er spesifisert over	R0180	8 568	-	8 568	-
Ansvarlig kapital (egenkapital) fra regnskapet som ikke skal inngå i avstemmingsreserven, og som ikke oppfyller vilkårene for å bli klassifisert som ansvarlig kapital i henhold til Solvens II-regelverket					
Ansvarlig kapital (egenkapital) fra regnskapet som ikke skal inngå i avstemmingsreserven, og som ikke oppfyller vilkårene for å bli klassifisert som ansvarlig kapital i henhold til Solvens II-regelverket	R0220	-	-	-	-
Fradrag					
Fradrag for deltakerinteresser i verdipapirforetak, forvaltningsforetak for verdipapirfond, forvaltere av alternative investeringsfond, låneformidlingsforetak og finansforetak som ikke er forsikringsforetak eller pensjonsforetak	R0230	-	-	-	-
Sum basiskapital etter fradrag	R0290	159 520	150 952	8 568	-

23.01.01 - Ansvarlig kapital

	Sum	Kapitalgruppe			
		1-uten begren- sninger	1-med begren- sninger	2	3
		C0010	C0020	C0030	C0040
Supplerende kapital					
Ikke innbetalt og ikke innkalt ordinær aksjekapital som kan kreves innkalt	R0300	-			-
Ikke innbetalt og ikke innkalt medlemsinnskudd eller tilsvarende basiskapitalposter for gjensidige foretak som kan kreves innkalt	R0310	-			-
Ikke innbetalte og ikke innkalte preferanseaksjer som kan kreves innkalt	R0320	-			-
En rettslig bindende forpliktelse til å tegne og betale for fondsobligasjonskapital og/eller ansvarlig lånekapital på anmodning	R0330	-			-
Rembursbrev og garantier i henhold til artikkel 96 nr. 2 i direktiv 2009/138/EF	R0340	-			-
Andre rembursbrev og garantier enn dem som faller under artikkel 96 nr. 2 i direktiv 2009/138/EF	R0350	-			-
Krav om tilleggspremier fra medlemmer i gjensidige foretak som faller under artikkel 96 nr. 3 i direktiv 2009/138/EF	R0360	-			-
Andre krav om tilleggspremier fra medlemmer i gjensidige foretak enn dem som faller under artikkel 96 nr. 3 i direktiv 2009/138/EF	R0370	-			-
Annen supplerende kapital	R0390	-			-
Sum supplerende kapital	R0400	-			-
Sum tilgjengelig ansvarlig kapital til dekning av SCR					
Sum tilgjengelig ansvarlig kapital til dekning av MCR	R0500	159 520	150 952	-	8 568
Sum tilgjengelig ansvarlig kapital til dekning av MCR	R0510	159 520	150 952	-	8 568
Sum tellende ansvarlig kapital til dekning av SCR	R0540	159 520	150 952	-	8 568
Sum tellende ansvarlig kapital til dekning av MCR	R0550	155 827	150 952	-	4 875
SCR	R0580	54 699			
MCR	R0600	24 374			
Forholdet mellom tellende ansvarlig kapital og SCR (solvenskapitaldekning)	R0620	292 %			
Forholdet mellom tellende ansvarlig kapital og MCR (minstekapitaldekning)	R0640	639 %			

23.01.01 - Ansvarlig kapital

		C0060
Avstemmingsreserve		
Sum eiendeler fratrukket sum forpliktelser	R0700	160 620
Egne aksjer (holdt direkte og indirekte)	R0710	
Forventede utbytter, utdelinger og gebyrer	R0720	1 100
Andre elementer som inngår i basiskapitalen	R0730	8 568
Justering for ansvarlig kapitalelementer med begrensninger relatert til porteføljer for matching-justering og avgrensede fond	R0740	-
Avstemmingsreserve	R0760	150 952
Forventet fortjeneste		
Forventet fortjeneste i fremtidige premier (EPIFP) - livsforsikringsvirksomhet	R0770	
Forventet fortjeneste i fremtidige premier (EPIFP) - skadeforsikringsvirksomhet	R0780	
Sum forventet fortjeneste i fremtidige premier (EPIFP)	R0790	-

S.25.01.21 - Solvenskapitalkrav

		Brutto-	Foretaksspesi-	Forenklinger
		Solven-	fikk	
		skapitalkrav	parameter	
		(USP)		
		C0110	C0090	C0120
Markedsrisiko	R0010	52 219		
Motpartsrisiko	R0020	2 304		
Livsforsikringsrisiko	R0030	-	None	
Helseforsikringsrisiko	R0040	-	None	
Skadeforsikringsrisiko	R0050	4 818	None	
Diversifisering	R0060	(5 005)		
Risiko knyttet til immaterielle eiendeler	R0070	-		
Basiskrav til solvenskapital	R0100	54 336		

			C0100
Operasjonell risiko	R0130		364
Tapsabsorberende evne av forsikringstekniske avsetninger	R0140		-
Tapsabsorberende evne av utsatt skatt	R0150		-
Kapitalkrav for virksomhet som utøves i henhold til artikkel 4 i direktiv 2003/41/EF	R0160		
Solvenskapitalkrav før kapitalkravstillegg	R0200		54 699
Kapitalkravstillegg	R0210		
Solvenskapitalkrav	R0220		54 699

			C0110
Øvrig informasjon om SCR			
Kapitalkrav for durasjonsbasert aksjerisiko	R0400		
Samlet teoretisk solvenskapitalkrav for gjenstående del (andre deler enn avgrensede fond (RFF) og porteføljer for matching-justering (MAP))	R0410		
Samlet teoretisk solvenskapitalkrav for avgrensede fond (RFF)	R0420		
Samlet teoretisk solvenskapitalkrav for porteføljer for matching-justering (MAP)	R0430		
Diversifiseringseffekter relatert til aggregering av teoretisk solvenskapitalkrav (nSCR) for avgrensede fond under artikkel 304 i direktiv 2009/138/EF	R0440		

S.25.01.21 - Solvenskapitalkrav

<u>Vereinfachungen</u>	<u>USP</u>
1* Simplifications spread risk – bonds and loans	1* Increase in the amount of annuity benefits
2* Simplifications market concentration risk – simplifications used	2* Standard deviation for NSLT health premium risk referred to in Title I Chapter V Section 12 of Delegated Regulation (EU) 2015/35
3* Captives simplifications - interest rate risk	3* Standard deviation for NSLT health gross premium risk referred to in Title I Chapter V Section 12 of Delegated Regulation (EU) 2015/35
4* Captives simplifications - spread risk on bonds and loans	4* Adjustment factor for non–proportional reinsurance
5* Captives simplifications - market concentration risk	5* Standard deviation for NSLT health reserve risk referred to in Title I Chapter V Section 12 of Delegated Regulation (EU) 2015/35
6* Simplifications - mortality risk	6* Standard deviation for non–life premium risk
7* Simplifications - longevity risk	7* Standard deviation for non–life gross premium risk
8* Simplifications - disability-morbidity risk	8* Adjustment factor for non–proportional reinsurance
9* Simplifications - lapse risk	9* Standard deviation for non–life reserve risk
10* Simplifications - life expense risk	
11* Simplifications - life catastrophe risk	
12* Simplifications - health mortality risk	
13* Simplifications - health longevity risk	
14* Simplifications - health disability-morbidity risk-medical expenses	
15* Simplifications - health disability-morbidity risk-income protection	
16* Simplifications - SLT lapse risk	
17* Simplifications - NSLT lapse risk	
18* Simplifications - health expense risk	
19* Captives simplifications - premium and reserve risk	
20* Simplifications used – non-life lapse risk	

		<u>Yes/No</u>
Approach based on average tax rate		C0109
		R0590
		LAC DT
		C0130
LAC DT	R0640	-
LAC DT justified by reversion of deferred tax liabilities	R0650	
LAC DT justified by reference to probable future taxable economic profit	R0660	
LAC DT justified by carry back, current year	R0670	
LAC DT justified by carry back, future years	R0680	
Maximum LAC DT	R0690	

S.28.01.01 - Minstekapitalkrav - kun livsforsikringsvirksomhet eller skadeforsikringsvirksomhet

Lineær formelkomponent for skadeforsikring og gjenforsikringsforpliktelser		MCR-komponenter	
		C0010	
Beregnet-MCRnl	R0010		1 094
		Beste estimat for egen regning (hensyntatt gjenforsikring og spesialforetak (SPV)) og forsikringstekniske avsetninger beregnet under ett	
		C0020	C0030
Forsikring mot utgifter til medisinsk behandling, inkl. proporsjonal gjenforsikring	R0020	-	-
Forsikring mot inntektstap, inkl. proporsjonal gjenforsikring	R0030	-	-
Yrkesskadeforsikring, inkl. proporsjonal gjenforsikring	R0040	-	-
Motorvognforsikring - trafikk, inkl. proporsjonal gjenforsikring	R0050	-	-
Motorvognforsikring - øvrig, inkl. proporsjonal gjenforsikring	R0060	-	-
Sjøforsikring, transportforsikring og luftfartsforsikring, inkl. proporsjonal gjenforsikring	R0070	-	-
Forsikring mot brann og annen skade på eiendom, inkl. proporsjonal gjenforsikring	R0080	5 772	7 356
Ansvarsforsikring, inkl. proporsjonal gjenforsikring	R0090	-	-
Kreditt- og kausjonsforsikring, inkl. proporsjonal gjenforsikring	R0100	-	-
Rettskjøpsforsikring, inkl. proporsjonal gjenforsikring	R0110	-	-
Assistanseforsikring, inkl. proporsjonal gjenforsikring	R0120	-	-
Forsikring mot diverse økonomisk tap, inkl. proporsjonal gjenforsikring	R0130	-	-
Ikke-proporsjonal gjenforsikring av helseforsikringsforpliktelser	R0140	-	-
Ikke-proporsjonal gjenforsikring av ansvarsforsikringsforpliktelser	R0150	-	-
Ikke-proporsjonal gjenforsikring av forpliktelser innen sjø-, transport- og luftfartsforsikring	R0160	-	-
Ikke-proporsjonal gjenforsikring av øvrige skadeforsikringsforpliktelser	R0170	-	-

S.28.01.01 - Minstekapitalkrav - kun livsforsikringsvirksomhet eller skadeforsikringsvirksomhet

Lineær formelkomponent for skadeforsikring og gjenforsikringsforpliktelser		MCR-komponenter	
Beregnet-MCRI	R0200	C0040	-
		Beste estimat for egen regning (hensyntatt gjenforsikring og spesialforetak (SPV)) og forsikringstekniske avsetninger beregnet under ett	
		C0050	C0060
Forpliktelser med overskuddsdeling - garanterte ytelser	R0210	-	
Forpliktelser med overskuddsdeling - fremtidige diskresjonære ytelser	R0220	-	
Forsikringsforpliktelser med investeringsvalg	R0230	-	
Andre livsforsikrings- og helseforsikringsforpliktelser, inkl. gjenforsikringsforpliktelser	R0240	-	
Sum udekket risiko for alle livsforsikringsforpliktelser, inkl. gjenforsikringsforpliktelser	R0250		-
		C0070	
Lineært beregnet MCR	R0300	1 094	
Solvenskapitalkrav (SCR)	R0310	54 699	
Øvre grense for MCR	R0320	24 615	
Nedre grense for MCR	R0330	13 675	
Kombinert MCR (hensyntatt øvre og nedre grense)	R0340	13 675	
Absolutt nedre grense for MCR	R0350	24 374	
Minstekapitalkrav	R0400	24 374	